శ్రీకాళహస్తీశ్వర శతకము
రూ॥40/-
పేజీలు:48

నవచేతన పబ్లిషింగ్ హౌస్
గిరిప్రసాద్ భవన్, బండ్లగూడ (నాగోల్),
హైదరాబాద్-68. ఫోన్: 040-29884453/54
E-mail: navachethanaph@gmail.com
నవచేతన బుక్ హౌస్
బ్యాంక్ స్ట్రీట్(అబిడ్స్),హిమాయత్‌నగర్,
కొండాపూర్, బండ్లగూడ(నాగోల్)- హైదరాబాద్
హన్మకొండ.

www.prajapaksham.in

PRAJAPAKSHAM ★

ప్రజాపక్షం

ప్రతి అక్షరం ప్రజల కోసం

పేజీలు: 12 | వెల రూ. 5.00

సంపుటి 08, సంచిక: 110 | గురువారం | 20-03-2025 | మహబూబ్‌నగర్ Published from: **Mahabubnagar, Hyderabad, Khammam, Karimnagar**

సంక్షేమం ఘనం

ఎస్‌సి, ఎస్‌టి, బిసి, మైనారిటీల సంక్షేమానికి రూ.72,399 కోట్లు

నిజం కూడా ప్రతిరోజు ప్రచారంలో ఉండాలి, లేదంటే అబద్ధం నిజంగా మారి రాష్ట్రాన్ని, దేశాన్నే కాదు ప్రపంచాన్ని కూడా నాశనం చేస్తుంది. దశాబ్ద కాలం పాలనా వ్యవస్థల విధ్వంసం, ఆర్థిక అరాచకత్వంతో కూడిన పాలనతో ఛిద్రమైన తెలంగాణ పాలనా ఆర్థిక వ్యవస్థలను గాడిలో పెడుతూ, తెలంగాణ తాత్కాలిక, దీర్ఘకాలిక ప్రయోజనాలు, లక్ష్యాలను దృష్టిలో పెట్టుకుని తమ ప్రభుత్వం నిరంతరం పని చేస్తున్నది. అధికారంలోకి వచ్చిన తొలి ఏడాదిలోనే గత పాలకులు సృష్టించిన సవాళ్లన్నింటినీ ఎదుర్కొని, తమ ప్రభుత్వం పరిపాలనా సత్తాను చాటుకుంది. అదే సమయంలో లోక్ సభ ఎన్నికలు రావడంతో, ఎన్నికల నియమావళి అమలులో ఉన్నందున అభివృద్ధి పనులకు కొంత విరామం ఏర్పడింది.

– డిప్యూటీ సిఎం భట్టి విక్రమార్క

రాష్ట్ర బడ్జెట్ రూ.3,04,965 కోట్లు

- ఆరు గ్యారంటీ పథకాలకు రూ.56,089 కోట్లు
- వ్యవసాయం, పశుసంవర్ధక, నీటిపారుదలకు రూ.49,486 కోట్లు
- శాసనసభలో 2025-26 వార్షిక బడ్జెట్‌ను ప్రవేశపెట్టిన డిప్యూటీ సిఎం, ఆర్థిక మంత్రి మల్లు భట్టివిక్రమార్క

ప్రజాపక్షం/హైదరాబాద్

అభివృద్ధి, సంక్షేమం,సుపరిపాలన లక్ష్యంగా '2025–26వ ఆర్థిక సంవత్సరానికి గాను 'రూ.3,04,965 కోట్ల అంచనాలతో వార్షిక బడ్జెట్‌ను రాష్ట్ర ప్రభుత్వం ప్రతిపాదించింది. రెవెన్యూ వ్యయం రూ. 2,26,982 కోట్లు, మూలధన వ్యయం రూ.36,504 కోట్లుగా ప్రతిపాదించారు. ఆరు గ్యారంటీ పథకాలకు రూ.56,084 కోట్లను, ఎస్‌సి, ఎస్‌టి, బిసి, మైనార్టీల సంక్షేమానికి రూ.72,399 కోట్లను, వ్యవసాయం, పశుసంవర్ధక, నీటి పారదుల శాఖలకు మొత్తం రూ.49,486 కోట్లను ప్రభుత్వం ప్రతిపాదించింది. అత్యధికంగా ఎస్‌సి సంక్షేమ శాఖకు రూ.40,232 కోట్లను ప్రతిపాదించారు. ఈ మేరకు శాసనసభలో బుధవారం రాష్ట్ర ఉప ముఖ్యమంత్రి, ఆర్థిక శాఖ మంత్రి మల్లు భట్టి విక్రమార్క ''2025–26 వార్షిక ఆర్థిక బడ్జెట్''ను ప్రవేశపెట్టారు. ఉదయం 11:07 గంటలకు మొదలైన ఆర్థిక శాఖ మంత్రి మల్లు భట్టి విక్రమార్క 72 పేజీల బడ్జెట్ ప్రసంగాన్ని మధ్యాహ్నం 12:48 గంటలకు ముగించారు. మరోవైపు శాసనమండలిలో శాసనసభ వ్యవహారాల శాఖ మంత్రి దుద్దిళ్ల శ్రీధర్‌బాబు '2025–26 వార్షిక బడ్జెట్‌ను ప్రవేశపెట్టారు. బడ్జెట్‌లో ఆర్థిక శాఖ రూ.54,008 కోట్లు, వ్యవసాయ, సహకార శాఖలకు

శాసన మండలిలో బడ్జెట్ ప్రవేశపెడుతున్న మంత్రి శ్రీధర్‌బాబు

రూ.24,439 కోట్లు, పశు సంవర్ధక, మత్స్య అభివృద్ధి శాఖకు రూ.1,674 కోట్లు, ఎస్‌సి, ఎస్‌టి, బిసి, మైనార్టీల సంక్షేమానికి రూ.72,399 కోట్లను ప్రతిపాదించారు. (బిసి సంక్షేమ శాఖకు రూ.11,405 కోట్లు, ఎస్‌సి సంక్షేమంరూ.40,232 కోట్లు,ఎస్‌టి సంక్షేమ శాఖ రూ.17,169 కోట్లు, ఎస్‌టి సంక్షేమ శాఖకు రూ.3,591 కోట్లు) ప్రతిపాదించారు. అయితే 2023 24 ఆర్థిక సబ్ ప్లాన్ చట్టం తరువాయి 2లో

అభివృద్ధి, సంక్షేమం సుపరిపాలన తెలంగాణ నమూనా

- బడ్జెట్‌లో ప్రస్తావించిన ప్రణాళికలు ఆర్థిక కేటాయింపులే కాదు.. సమాన అభివృద్ధికి, ఆర్థిక స్థిరత్వానికి, సామాజిక న్యాయానికి మార్గదర్శి
- విస్తృత ప్రజాప్రయోజనాలే పరమావధిగా పాలన సాగిస్తున్నాం
- ఉపముఖ్యమంత్రి మల్లు భట్టి విక్రమార్క స్పష్టీకరణ 03

రెవెన్యూ రాబడి	రూ.2,29,720 కోట్లు
రెవెన్యూ వ్యయం	రూ.2,26,982 కోట్లు
మూలధన వ్యయం	రూ.36,504 కోట్లు
ద్రవ్యలోటు	రూ.54,009 కోట్లు
రెవెన్యూ మిగులు	రూ.2,738 కోట్లు

గొప్పలకు పోకుండా..

ఉన్నంతలోనే కేటాయింపులు : సిపిఐ

భారీ రుణ భారం, సంక్లిష్ట ఆర్థిక పరిస్థితుల మధ్య రాష్ట్ర ఉప ముఖ్యమంత్రి, ఆర్థిక శాఖ మంత్రి సాహసోపేతమైన బడ్జెట్ ప్రవేశపెట్టారని సిపిఐ రాష్ట్ర కార్యదర్శి, పార్టీ శాసన సభాపక్ష నేత కూనంనేని సాంబశివరావు అన్నారు. 2025–26 వార్షిక బడ్జెట్ సంక్షేమం, అభివృద్ధి, హామీల అమలు పట్ల సమతుల్యత కోసం ప్రభుత్వం ప్రయత్నించినట్లు కనిపించిందని ఆయన పేర్కొన్నారు. గొప్పలకు పోయి బడ్జెట్‌ను పెంచకుండా, పన్నుల భారం మోపకుండా, ఉన్నంతలో ప్రవేశపెట్టారని, తొలి పూర్తి స్థాయి బడ్జెట్ తరువాత అనుభవంతో వాస్తవికంగా బడ్జెట్ ప్రవేశపెట్టారన్నారు. ఈ బడ్జెట్ తీపి, చేదు కలగొలుపు ఉగాది పచ్చడిలాగా ఉన్నదన్నారు. శాసనసభలో బుధవారం ఆర్థిక శాఖ మంత్రి భట్టివిక్రమార్క ప్రవేశపెట్టిన 2025–26 వార్షిక బడ్జెట్‌పై కూనంనేని స్పందిస్తూ తరువాయి 2లో

అభివృద్ధికి ఊతం

ప్రజా సంక్షేమమే ధ్యేయం : కాంగ్రెస్

ప్రజాపాలనలో ప్రజా సంక్షేమమే ధ్యేయంగా అన్ని రంగాల శ్రేయస్సే పరమావధిగా 2025–26 వార్షిక బడ్జెట్ రూపకల్పన జరిగిందని టిపిసిసి అధ్యక్షులు బి.మహేష్‌కుమార్‌గౌడ్ అన్నారు. రైతులు, మహిళలకు లబ్ధి చేకూర్చే విధంగా, యువతకు స్వయం ఉపాధి కల్పించే విధంగా బడ్జెట్ కేటాయింపులు ఉన్నాయన్నారు. అసెంబ్లీ మీడియా పాయింట్ వద్ద శాసనసభలో బుధవారం ప్రవేశపెట్టిన బడ్జెట్‌పై ఆయన స్పందిస్తూ రాష్ట్ర అభివృద్ధికి ఊతం కల్పించే విధంగా బడ్జెట్ రూపకల్పన జరిగిందన్నారు. బడ్జెట్‌లో సాగునీటికి, మున్సిపల్ పట్టణాభివృద్ధికి అధిక ప్రాధాన్యత ఇచ్చారన్నారు. రాజీవ్ యువ వికాసం పథకానికి బడ్జెట్ కేటాయింపులు హర్షించదగిన విషయమన్నారు. యంగ్ ఇండియా ఇంటిగ్రేటెడ్ స్కూల్స్ ప్రారంభించాలని నిర్ణయించడం, తరువాయి 2లో

హామీలకు పాతర

నిరాశకు గురైన మహిళలు, వృద్ధులు : బిఆర్ఎస్

వంద రోజుల్లో ఆరు గ్యారెంటీలను అమలు చేస్తామని కాంగ్రెస్ ఇచ్చిన హామీలను ఈ బడ్జెట్‌లో పాతరేశారని బిఆర్ఎస్ వర్కింగ్ ప్రెసిడెంట్, ఎంఎల్ఎ కె.తారకరామారావు విమర్శించారు. కాంగ్రెస్ ప్రభుత్వం ఇచ్చిన 420 హామీల గురించి బడ్జెట్‌లో ఎక్కడా నిధులు కేటాయించలేదని, ప్రజలకు ఇచ్చిన హామీలను గాలికి వదిలేశారని కెటిఆర్ ఆగ్రహం వ్యక్తం చేశారు. బడ్జెట్ చూసిన తర్వాత తెలంగాణ మహిళలు, వృద్ధులు నిరాశకు గురయ్యారని అన్నారు. అసెంబ్లీ మీడియా పాయింట్ వద్ద శాసనసభలో బుధవారం ప్రవేశపెట్టిన బడ్జెట్‌పై ఆయన స్పందిస్తూ కాంగ్రెస్ ప్రభుత్వం ఇచ్చిన తులం బంగారం పథకం, 4000 పింఛన్, మహిళలకు 2500 పథకాలకు ఈ బడ్జెట్‌లో ఎటువంటి కేటాయింపులు చేయలేదని, కెటిఆర్ మండిపడ్డారు. స్విగ్గి, జొమాటో వర్కర్లకు వర్కర్స్ బోర్డు అన్నారని తరువాయి 2లో

మరోసారి మోసం

ఆశలు వదిలేసుకునేలా పద్దు : బిజెపి

ఉపముఖ్యమంత్రి మల్లు భట్టి విక్రమార్క బుధవారం ప్రవేశపెట్టిన బడ్జెట్ రాష్ట్ర ప్రభుత్వ అసమర్థతకు నిదర్శనమని కేంద్ర బొగ్గు గనుల శాఖమంత్రి, బిజెపి రాష్ట్ర అధ్యక్షులు కిషన్‌రెడ్డి విమర్శించారు. అట్టహాసంగా ప్రకటించిన గ్యారెంటీల అమలుపై ప్రజలు ఆశలు వదులుకునేలా పద్దుల రూపకల్పన ఉందని,అంకెల గారడీతో తెలంగాణ ప్రజలను మరోసారి ప్రభుత్వం మోసం చేసిందన్నారు. పదేళ్లపాటు బీఆర్ఎస్ పార్టీ రాష్ట్ర ఆర్థిక పరిస్థితిని అగాధంలోకి నెట్టేస్తే.. కాంగ్రెస్ ప్రభుత్వం తీరు రాష్ట్రాన్ని పెనంపైనుంచి పొయ్యిలోకి పడేసినట్లు చేసిందని ఆయన పేర్కొన్నారు. రాష్ట్ర ప్రభుత్వం బడ్జెట్ కేటాయింపుల్లో అన్నివర్గాల ప్రజలను అడుగడుగున మోసం చేసిందని ఆగ్రహం వ్యక్తం చేశారు. ఎన్నికల హామీలపై ప్రజలు ఆశలు వదులుకోవాలని తెలంగాణ బడ్జెట్ నిరూపించింది. ప్రభుత్వ తరువాయి 2లో

పొంతనే లేదు

విద్యారంగానికి తగ్గించారు సిపిఐ(ఎం)

రాష్ట్ర ప్రభుత్వం రూ.3,04,855 కోట్లతో ప్రవేశపెట్టిన బడ్జెట్ ప్రతిపాదనలకు ఎన్నికలకు ముందు కాంగ్రెస్ పార్టీ ఇచ్చిన మ్యానిఫెస్టో అమలుకు ఎలాంటి పొంతన లేదని సిపిఐ(ఎం) రాష్ట్ర కార్యదర్శి జాన్ వెస్లీ అన్నారు. ముఖ్యంగా ఎస్‌సి, ఎస్‌టి, బిసి, మైనారిటీలకు ఇచ్చిన నిధుల కేటాయిపుల్లో కామారెడ్డి బిసి డిక్లరేషన్, చేవెళ్ళ ఎస్‌సి,ఎస్‌టి డిక్లరేషన్లకు సంబంధం లేకుండా ఈ కేటాయింపులు ఉన్నాయని విమర్శించారు. ఎస్‌సి, ఎస్‌టికు టుంబానికి రు.12లక్షలు ఇస్తామని చెప్పారని, ఈ బడ్జెట్లో ఆ వూసే లేదన్నారు. కామారెడ్డిలో బిసిలకు సబ్ ప్లాన్ అమలు చేస్తామని, ఈ బడ్జెట్లో మాత్రం కేవలం రు.11400 కోట్లు మాత్రమే కేటాయించగా, . మైనారిటీ సంక్షేమానికి కేవలం రు.3వేల కోట్లకు పరిమితం చేశారన్నారు. అతిముఖ్యమైన తరువాయి 2లో

ఉక్రేన్ ఇంధన వనరులపై దాడుల విరమణ

- తక్షణం సంప్రదింపులు ప్రారంభం
- 30 రోజుల విరామానికి రష్యా అంగీకారం
- వైట్‌హౌస్ ప్రకటన
- ఉక్రేన్‌కు విదేశీ సాయం ఆపితేనే పరిష్కారం : పుతిన్

వాషింగ్టన్ : ఉక్రేన్‌లోని ఇంధన వనరులు, ఇతర మౌలిక సదుపాయాల లక్ష్యాలపై 30 రోజుల పాటు దాడులు ఆపేందుకు రష్యా అధ్యక్షుడు వ్లాదిమీర్ పుతిన్ అంగీకరించారు. ఉక్రేన్‌లో కాల్పుల విరమణ, యుద్ధశాంతి తదితర అంశాలపై అమెరికా అధ్యక్షుడు డోనాల్డ్ ట్రంప్, పుతిన్ మధ్య మంగళవారం రాత్రి 90 నిమిషాలసేపు ఫోన్‌లో విస్తృత సంభాషణ జరిగింది. ఉక్రేన్ ఇంధన వనరుల లక్ష్యాలపై 30 రోజులు దాడులు నిలిపివేయాలని సంభాషణ పూర్తయిన వెంటనే పుతిన్ తన ఉన్నతాధికారులకు ఆదేశాలు జారీ చేశారని వార్త వెలువడింది. ఉక్రేన్–రష్యాలు 372 మంది సైనికులను బుధవారంనాడు పరస్పరం మార్పిడి చేసుకోవడానికి రంగం సిద్ధమైనట్లు కూడా ట్రంప్‌కు పుతిన్ ఫోన్‌లో చెప్పారు. వైట్‌హౌస్ యంత్రాంగం ఒక ప్రకటన చేస్తూ, తమ ఒత్తిడి మేరకు 30 రోజుల కాల్పుల విరమణకు పుతిన్ అంగీకారం తెలియజేశారనీ, ''శాంతికి ఇది తొలి అడుగు'' అని పేర్కొంది. ఈ చర్యల ప్రాతిపదికపై మధ్య ఆసియాలో తక్షణం సంప్రదింపులు ప్రారంభం అవుతాయని పుర్కొంది. ఈ విషయాన్ని క్రెమ్లిన్ ప్రతినిధి దీమ్రీత్రీ పెస్కోవ్ ధృవీకరించారు. సముద్రతలంపై కూడా కాల్పుల విరమణకు ట్రంప్ ఇచ్చిన తరువాయి 12లో

దివినుంచి భువికి సురక్షితంగా సునీత

- తిరిగి వచ్చిన మరో ముగ్గురు వ్యోమగాములు
- భవిష్యత్ అంతరిక్ష యాత్రలకు మైలురాయి

కేప్ కెనవరాల్ : స్పేస్‌ఎక్స్ అంతరిక్ష నౌక నలుగురు వ్యోమగాములతో సురక్షితంగా భూమికి చేరుకుంది. దీంతో యావత్ ప్రపంచం ఉత్కంఠతో ఎదురుచూసిన ఘట్టం విజయవంతంగా పూర్తయింది. 17 గంటల ప్రయాణం తర్వాత బుధవారం తెల్లవారుజామున (అమెరికా కాలం ప్రకారం మంగళవారం సాయంత్రం) ఫ్లోరిడాలోని సముద్ర జలాల్లో అంతరిక్ష నౌక దిగింది. సిబ్బంది వారిని సురక్షితంగా బయటకు తీసుకు వచ్చారు. బయటకు రాగానే ఆమె చేతులు ఊపుతూ అందరికీ అభివాదాలు తెలియజేశారు. సహాయకుల మద్దతుతో ఆమె కాసేపు లేచి నిలబడగలిగారు. ఈ వ్యోమగాములు నలుగురు కోలుకోవడానికి ఎక్కువ సమయమే పడుతుంది. కోలుకున్నాగానీ అంతరిక్ష సంబంధమైన సమస్యలు వారిని వెంటాడక తప్పదని శాస్త్రవేత్తలు అంచనా వేశారు. విల్మోర్, విలియమ్స్ ఇద్దరూ 286 రోజులపాటు అంతరిక్షంలో గడిపారు. 4,576 సార్లు భూమి చుట్టూ ప్రదక్షిణం చేశారు. భూమికి 400 కి.మీ ఎత్తులో అంతర్జాతీయ అంతరిక్ష కేంద్రం నుండి తొమ్మిది నెలల తర్వాత వచ్చిన నలుగురు వ్యోమగాముల ఆరోగ్యాన్ని కాపాడి సాధారణ స్థితికి తీసుకువచ్చేందుకు వీలుగా వారిని నాసా తరువాయి 12లో

ఎవరికీ వ్యతిరేకం కాదు

- ఎస్‌సి వర్గీకరణపై ముఖ్యమంత్రి రేవంత్‌రెడ్డి స్పష్టీకరణ
- షెడ్యూల్డు కులాలకు న్యాయం చేయాలన్నదే ప్రభుత్వ ధ్యేయమని ప్రకటన

ప్రజాపక్షం/హైదరాబాద్

షెడ్యుల్డ్ కులాల (ఎస్‌సి) వర్గీకరించి రిజర్వేషన్లు కల్పిస్తున్నామని, ఇది ఎవరికి వ్యతిరేకంగా చేసిందికాదని, వర్గీకరణ ద్వారా ఎస్‌సిలకు న్యాయం చేయాలనేదే తమ ప్రభుత్వ ఉద్దేశమని ముఖ్యమంత్రి ఎనుముల రేవంత్‌రెడ్డి స్పష్టం చేశారు. పదేళ్లలో పరిష్కారం కాని సమస్యకు తాము అధికారంలోకి వచ్చిన మొదటి ఏడాదిలోనే పరిష్కారం చూపామని పేర్కొన్నారు. ఆనాడు వర్గీకరణ తీర్మానం పెట్టాలని డిమాండ్ చేస్తే మమ్మల్ని సభ నుంచి సస్పెండ్ చేశారని గుర్తు చేశారు. ఎస్‌సి ఉపకులాల వర్గీకరణ బిల్లుకు శాసనసభ ఆమోదం తెలిపిన నేపథ్యంలో పెద్ద సంఖ్యలో ఎస్‌సి సంఘాల నేతలు అసెంబ్లీ కమిటీహాల్‌లో ముఖ్యమంత్రి రేవంత్‌రెడ్డిని కలిసి అభినందించారు. ఈ సందర్భంగా వర్గీకరణ తరువాయి 2లో

ఇది ఆరంభం మాత్రమే

నేతన్యాహూ హెచ్చరిక

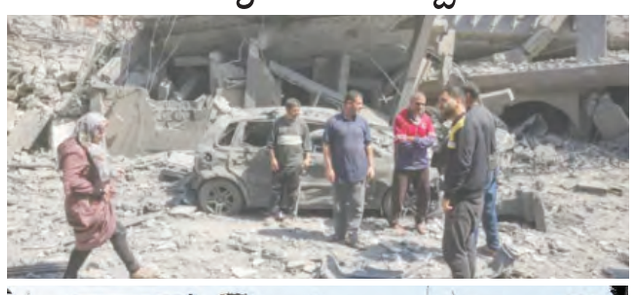

రెండోరోజు గాజాపై దాడులు
చర్చలకు సిద్ధం : హమాస్

గాజా : గాజాలో ఇజ్రాయెల్ రెండోరోజు బుధవారంనాడు తిరిగి దాడులు చేసింది. ఈ దాడుల్లో 24 మంది పాలస్తీనియన్లు మరణించారు. అనేకమంది గాయపడ్డారు. పూర్తిశక్తిసామర్థ్యాలో సైన్యాన్ని గాజాలోకి నడిపిస్తామని ఇజ్రాయెల్ ప్రధానమంత్రి బెంజిమన్ నేతన్యాహూ అన్నారు. ''ఇది ఆరంభం మాత్రమే'' అని హమాస్‌కు హెచ్చరించారు. ఐతే తాము చర్చలకు సిద్ధంగా ఉన్నామని హమాస్ ప్రతినిధులు తాజా ప్రకటన చేశారు. కాల్పుల విరమణ ఒప్పందాన్ని ఉల్లంఘించి హమాస్‌పై ఆరోపణలు చేసి ఇజ్రాయెల్ మంగళవారం తెల్లవారుజామున గాజాపై దాడులు జరిపింది. ఈ దాడుల్లో 400 మంది పైగా మరణించారు. ఈ చర్యలను ప్రపంచదేశాలన్నీ తీవ్రంగా వ్యతిరేకించాయి. పలుచోట్ల నిరసన ప్రదర్శనలు జరిగాయి. గాజాలో ఉన్న బందీలను విడుదల చేయాలనీ, తాము కోరిన విధంగా కాల్పుల ఒప్పందం అమలుకు అంగీకరించాలని డిమాండ్ చేస్తూ ఇజ్రాయెల్ ఈ దాడులను పునరుద్ధరించింది. గతవారం అమెరికా దూత స్టీవ్ విట్‌కాఫ్ సమక్షంలో ఖతార్‌లో హమాస్–ఇజ్రాయెల్ చర్చలు విఫలమయ్యాయి. బందీలందరినీ విడుదల చే యాలని, హమాస్‌ను పూర్తిగా ఓడించాలనీ ఇజ్రాయెల్ లక్ష్యంగా పెట్టుకుంది. ఇజ్రాయెల్ సైన్యం పూర్తిగా వైదొలగాలనీ, బందీలను విడుదల చేసేదిలేదని హమాస్ వాదించింది. దీంతో చర్చలు విఫలమయ్యాయి.

గాజా యుద్ధంలో కీలక ఘట్టాలు

- 2023 అక్టోబరు 07న హమాస్ దాడిః
1200 మంది ఇజ్రాయెలీలు హతం, 251 మంది అపహరణ.
- గాజాలో యుద్ధం ప్రారంభం.
ఇప్పటివరకూ 61,700 మంది మృతి, 1,12,000 మందికి గాయాలు.
- 2025 జనవరి 19న మొదటి విడత 45 రోజుల
కాల్పుల విరమణ ఒప్పందం అమలు ప్రారంభం.
- మార్చి 1న కాల్పుల విరమణ ఒప్పందం పూర్తి.
- 25 మంది బందీలు, 1900 మంది పాలస్తీనా ఖైదీ విడుదల.
- బేషరతుగా మిగిలిన 59 మంది బందీల విడుదలకు ఇజ్రాయెల్ ఒత్తిడి.
- మార్చి 4న కైరోలో అరబ్‌దేశాల అత్యవసర సమావేశం.
- గాజా మేనేజ్‌మెంట్ కమిటీ తాత్కాలికంగా ప్రభుత్వం నడుపుతుందని తీర్మానం.
- గడచిన రెండు వారాలుగా గాజాలోకి మానవతా సహాయం నిలిపివేత.
- మార్చి 18న గాజాపై మళ్ళీ ఇజ్రాయెల్ దాడులు ః 400 మందిపైగా మృతి.

ఇజ్రాయెల్‌ను విధ్వంసం దిశగా నడిపిస్తున్న నేతన్యాహూ

టెల్‌అవీవ్‌లో వేలాదిమంది నిరసన ప్రదర్శన

టెల్‌అవీవ్ : ఇజ్రాయెల్ ప్రధానమంత్రి బెంజిమన్ నేతన్యాహూకు వ్యతిరేకంగా రాజధాని టెల్‌అవీవ్‌లో మంగళవారం రాత్రి 40 వేలమంది ప్రజలు భారీ ప్రదర్శన జరిపారు. ప్రధానమంత్రికి వ్యతిరేకంగా నినాదాలు చేశారు. ఇజ్రాయెల్ గూఢచారి విభాగం ఇజ్రాయెలీ సెక్యూరిటీ ఏజన్సీ (ఐఎస్ఎ) 'షాబెక్' లేదా 'షిన్ బెట్' ప్రధానాధిపతి రోనెన్ బార్‌ను పదవీచ్యుతుణ్ణి చేసేందుకు సిద్ధపడటంతో దేశంలో పెద్ద ఎత్తున నిరసన చెలరేగింది. ఆయనకు మద్దతుగా ప్రజలు వీధుల్లోకి వచ్చారు. దేశంలో నియంతపాలనను కూల్చివేసేందుకు సమయం ఆసన్నమైందని ప్రదర్శకులు నినాదాలు చేశారు. నేతన్యాహూకు ఖతార్‌కు మధ్య ఉన్న సంబంధాలు, ఆయనకు అందుతున్న సహాయంపై దర్యాప్తు నేపథ్యంలో రోనెన్ బార్‌ను పదవీచ్యుతుణ్ణి చేయాలని నేతన్యాహూ ఆలోచనలు చేస్తున్నారు. పైగా గాజాలో ఉన్న ఇజ్రాయెల్ బందీల ప్రాణాలను పణంగాపెట్టి తిరిగి యుద్ధం ప్రారంభించడాన్ని కూడా ఇజ్రాయెల్‌లో ప్రజలు తీవ్రంగా వ్యతిరేకిస్తున్నారు. వేలాదిమంది ప్రజలు రాత్రి టెల్‌అవీవ్‌లోని హబిమా స్క్వేర్ వద్ద గుమిగూడి ప్రధానమంత్రి విధానాలను వ్యతిరేకించారు. ఇటీవలికాలంలో ప్రభుత్వానికి వ్యతిరేకంగా ఇన్నివేలమంది ప్రజలు వీధుల్లోకి రాలేదు. ''నేతన్యాహూ మోసగాడు, అబద్ధాల కోరు, పిరికివాడు, ఇజ్రాయెల్‌ను విధ్వంసంవైపు నడిపిస్తున్నాడు'' అని సీనియర్ భద్రతా అధికారి (మాజీ) తమీర్ పార్డో విమర్శించారు. నేతన్యాహూకు ఇక విశ్రాంతిని ఇచ్చే యుద్ధం మొదలైందని ఆయన హెచ్చరించారు. తీవ్రవాద మిత్రదేశాల మద్దతును కూడగట్టుకునేందుకు నేతన్యాహూ బందీల విడుదలకు సంబంధించిన చర్చలను పణంగా పెట్టారనీ, అదికూడా ఈనెలాఖరులో కీలకమైన బడ్జెట్‌పై ఓటింగ్‌కు ముందుగా ఈ పరిస్థితులు చోటు చేసుకున్నాయనీ ప్రదర్శనలో పాల్గొన్న కొందరు మాజీ అధికారులు విమర్శించారు. ఈ ఆరోపణలను నేతన్యాహూ తిరస్కరించారు.

న్యూయార్క్ , చిలీలలో ఇజ్రాయెల్ వ్యతిరేక ప్రదర్శనలు

లోయర్‌మన్‌హట్టన్ : శాంతి ఒప్పందాన్ని తిరస్కరించి లేనిపోని ఆరోపణలతో ఇజ్రాయెల్ తిరిగి గాజాలో యుద్ధం ప్రారంభించడాన్ని వ్యతిరేకిస్తూ న్యూయార్క్‌లో భారీ నిరసన ప్రదర్శన జరిగింది. అదేవిధంగా చిలీదేశంలో కూడా ప్రదర్శకులు పెద్దసంఖ్యలో వీధుల్లోకి వచ్చి ఇజ్రాయెల్‌కు వ్యతిరేకంగా నిరసన ప్రదర్శనలు చేశారు. మంగళవారం రాత్రి వేలాదిమంది ప్రజలు వీధుల్లోకి వచ్చారు. తక్షణం యుద్ధం ఆపాలని డిమాండ్ చేశారు. మంగళవారంనాడు తెల్లవారుజామున గాజాపై ఇజ్రాయెల్ సైన్యాలు విరుచుకుపడి 400 మందికిపైగా పాలస్తీనియన్లను చంపాయి. కాల్పుల విరమణ ఒప్పందాన్ని ఉల్లంఘించాయి. కాల్పుల విరమణ ఉల్లంఘన ప్రపంచ భవితకు ప్రమాదకరమని ప్రదర్శకులు నినాదాలు చేశారు. అదేవిధంగా పాలస్తినా ప్రజలకు సంఘీభావంగా చిలీలో కూడా నిరసన ప్రదర్శనలు జరిగాయి. గతంలో కూడా పాలస్తీనియన్లకు సంఘీభావం ప్రకటిస్తూ శాంటియాగోలో ప్రజలు నిరసన ప్రదర్శనలు చేశారు. తక్షణం గాజాలో ఊచకోతలు నిలిపివేయాలని వారు కోరారు.

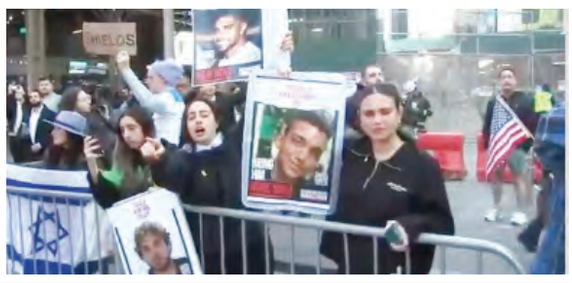

ప్రపంచం

ఎర్రసముద్రంలో హౌతీ దాడులు

సనా: ఎర్రసముద్రంలో అమెరికా నౌకలపై నాలుగోసారి తాము దాడులు చేసినట్లు హౌతీ ఉగ్రవాదులు ప్రకటించారు. ఇప్పటికి నాలుగు రోజులుగా అమెరికా–హౌతీ ఉగ్రవాదుల మధ్య దాడులు, ప్రతిదాడులు జరుగుతున్నాయి. హ్యారీ ట్రూమన్ నౌకపై గడచి 72 గంటల్లో మరోసారి తాము దాడి చేశామని హౌతీల నాయకుడు ప్రకటించారు. అదేవిధంగా అమెరికా కూడా ఒక ప్రకటన చేస్తూ హౌతీ లక్ష్యాలపై తాము గురిపెట్టి దాడులు చేస్తున్నట్లు పేర్కొంది. డ్రోన్లు, క్షిపణులతో తాము దాడులు చేస్తున్నట్లు హౌతీలు చెప్పారు.

డి.ఆర్.కాంగోలో
తక్షణం కాల్పుల విరమణ

డోహా చర్చల్లో రువాండా,కాంగో నేతల అంగీకారం

దోహా : డెమోక్రటిక్ రిపబ్లిక్ ఆఫ్ కాంగో (డి.ఆర్.కాంగో)లో తక్షణం కాల్పుల విరమణ పాటించాలని నిర్ణయం జరిగింది. ఖతార్ రాజు సమక్షంలో దోహాలో బుధవారం జరిగిన చర్చల్లో డి.ఆర్.కాంగో అధ్యక్షుడు ఫెలిక్స్ త్షిసెకిడి, రువాండా దేశాధ్యక్షుడు పాల్ కగామే మధ్య ఒక అంగీకారం కుదిరింది. నాయకులు ఇద్దరూ కాల్పుల విరమణ ఒప్పందాన్ని అమలు చేసేందుకు చిత్తశుద్ధి ప్రకటించారని ఖతార్ విదేశాంగమంత్రిత్వశాఖ ఒక ప్రకటనలో పేర్కొంది.ఖతార్ ఎమిర్ షేక్ తమీమ్ బిన్ హమద్ అల్ థానీ మధ్యవర్తిత్వం వహించి ఈ చర్చల్లో కీలకపాత్ర పోషించారు. రువాండా–కాంగో రెండు ఆఫ్రికా దేశాలకూ గల్ఫ్‌దేశం ఖతార్ కీలకమైన వ్యూహాత్మక మిత్రదేశమని అల్‌థానీ అన్నారు. ఐతే మంగళవారంనాడు నిర్ణీత ప్రకారం అంగోలాలో ఏర్పాటు చేసిన శాంతి చర్చలకు హాజరయ్యేందుకు మొదట అంగీకరించినప్పటికీ చివరి నిమిషంలో చర్చలను బహిష్కరించిన ఎం–23 తిరుగుబాటుదారులు ఈ కాల్పుల విరమణ ఒప్పందానికి అంగీకరిస్తారా? లేదా? అనేది ఇప్పటికే సందిగ్ధాంశమే. ఈ ఒప్పందాన్ని ఎలా అమలు చేస్తారు? ఎలా పర్యవేక్షిస్తారు? అనే విషయాలు ఇప్పటికీ మిలియన్ డాలర్ ప్రశ్నలుగానే ఉన్నాయి. మరోవైపు రువాండా అధ్యక్షుడు కగామే విడిగా ఒక ప్రకటన చేస్తూ, ఎం–23, కాంగో ప్రభుత్వ ప్రతినిధులధ్య ప్రత్యక్ష చర్చలు జరిగితేనే ఈ సమస్య మూలకారణానికి పరిష్కారం దొరుకుతుందని అన్నారు. ఎం–23 తిరుగుబాటుదారులకు కాంగో సరిహద్దుల్లో ఉన్న రువాండా ప్రభుత్వం ఆయుధాలు సమకూర్చి ఇంటిజెన్స్ సమాచారం అందజేస్తూ అన్నివిధాలుగా సహాయ సహకారాలు అందజేస్తోందని మొదటినుండీ డి.ఆర్.కాంగో ప్రభుత్వం తీవ్ర ఆరోపణలు చేస్తూనే ఉంది. ఈ విషయంలో ఐక్యరాజ్యసమితి కూడా ఏకాభిప్రాయం వ్యక్తం

చేస్తూ తమ వద్ద తగిన సాక్ష్యాలు ఉన్నాయని ఇప్పటికే ఒక ప్రకటన కూడా చేసింది. అమెరికా ప్రభుత్వం కూడా రువాండాపై ఇదేవిధమైన ఆరోపణలు, విమర్శలు చేస్తున్నది. రువాండా ప్రభుత్వం మాత్రం ఈ ఆరోపణలను తిరస్కరిస్తున్నది. డి.ఆర్.కాంగో, దాని మిత్రదేశాల సైన్యం చేస్తున్న దాడుల నుండి తాము ఆత్మరక్షణ చర్యలు మాత్రమే తీసుకుంటున్నామని రువాండా ప్రభుత్వం చెబుతున్నది. ఎం–23 ఉగ్రవాదులతో డి.ఆర్.కాంగో ప్రభుత్వం ప్రత్యక్ష చర్చలు జరపాలని రువాండా డిమాండ్ చేయడంతో గడచిన డిసెంబరులో అంగోలాలో ఏర్పాటు చేసిన శాంతి చర్చలు పూర్తిగా విఫలమయ్యాయి. రువాండాకు సరిహద్దుల్లో ఉన్న డి.ఆర్.కాంగోలోని గోమా, బుకావు ప్రాంతాలను ఎం–23 ఉగ్రవాదులు గడచిన రెండు నెలలుగా చేసిన దాడుల్లో స్వాధీనం చేసుకున్నారు. వేలాది మందిని హతమార్చి వీధుల్లో రోడ్ల పక్కనే పడేశారు.

పొంతనే లేదు (మొదటి పేజీ తరువాయి)

విద్యారంగానికి గతం కంటే 2 శాతం తగ్గించారని ఆగ్రహం వ్యక్తం చేశారు. ప్రాజెక్టుల కోసం నిధుల కేటాయింపులు గత సంవత్సరం కేటాయించిన దానిలో సగం కూడా ఖర్చుపెట్టలేదని, ఈ ఏడాది కూడ అలాంటి పద్ధతిలోనే ప్రతిపాదనలు ఉన్నాయని ఆయన పేర్కొన్నారు. బడ్జెట్‌ను పున:సమీక్షించి, కీలక రంగాలతోపాటు, సంక్షేమ రంగాలకు కేటాయించిన పద్దులను అవసరానికి అనుగుణంగా పెంచాలని డిమాండ్ చేశారు.

హామీలకు పాతర

(మొదటి పేజీ తరువాయి)

అదీ కూడా మర్చిపోయారన్నారు. యాదవులకు గొర్రెలు, గౌడ్‌లకు మద్యం దుకాణాల్లో ప్రత్యేక వాటా అని హామీ ఇచ్చి మోసం చేశారని కెటిఆర్ ఆరోపించారు. అశోక్‌నగర్‌లో టీ తాగుతూ 2 లక్షల ఉద్యోగాలు ఇస్తామని రాహుల్‌గాంధీ ఫోజులు కొట్టారని, రాహుల్‌గాంధీ ఇప్పుడు అశోక్‌నగర్‌కు వచ్చి చెప్పే ధైర్యం ఉందా అని ప్రశ్నించారు. తెలంగాణకు కాంగ్రెస్ వైరస్ సోకిందని ఎద్దేవా చేశారు. ఏ ఒక్క ఊరిలో 100 శాతం రైతు రుణ మాఫీ జరిగిందని నిరూపిస్తే రాజీనామాకు సిద్ధమని సవాల్ విసిరారు. ఎండిపోయిన ప్రతి ఎకరానికి రూ.25 వేల చొప్పున పంటల పరిహారాన్ని చెల్లించాలని డిమాండ్ చేశారు. గతంలో ఎండని పంటలు ఈ రోజు ఎందుకు ఎండిపోతున్నాయని ఆయన ప్రశ్నించారు. దేవాదులకు పంపుల నిర్వాహణ కోసం రూ.6 కోట్లు ఇవ్వకపోవడం వల్ల రూ.600 కోట్లకు పైగా నష్టం జరిగిందన్నారు. ఈ బడ్జెట్ ద్వారా పదేళ్ల ప్రగతి చక్రానికి పంక్చర్ చేశారని ఆరోపించారు.

ఎవరికీ వ్యతిరేకం కాదు

(మొదటి పేజీ తరువాయి)

పోరాటంలో అమరులైన వారికి నివాళిగా సిఎం రేవంత్‌రెడ్డి, టిపిసిసి అధ్యక్షుడు బి.మహేష్ కుమార్ గౌడ్, మంత్రులు, ఎంఎల్‌ఎలు రెండు నిమిషాలు మౌనం పాటించారు. ఎస్‌సి నేతలను ఉద్దేశించి సిఎం రేవంత్‌రెడ్డి మాట్లాడుతూ రాహుల్ గాంధీ లేకపోతే వర్గీకరణ సమస్యకు శాశ్వత పరిష్కారం చూపే శక్తి తనకు వచ్చేదికాదన్నారు. భవిష్యత్‌లో న్యాయపరమైన చిక్కులు ఉండకూడదనే ఏక సభ్య కమిషన్ ఏర్పాటు చేశామని చెప్పారు. ఏకసభ్య కమిషన్ 199 పేజీల నివేదిక ఇచ్చిందన్నారు. సుప్రీంకోర్టులో బలంగా వాదనలు వినిపించి వర్గీకరణకు అనుకూలంగా తీర్పు వచ్చేందుకు కృషి చేశామన్నారు. సుప్రీంకోర్టు తీర్పును దేశంలో ఏ రాష్ట్రంలో అమలు చేయలేదన్నారు. బిజెపి అధికారంలో ఉన్న రాష్ట్రాల్లోనూ సుప్రీం కోర్టు తీర్పు అమలు చేయలేదని గుర్తు చేశారు. తామే అమలు చేసే ప్రక్రియను మొదలుపెట్టామన్నారు. న్యాయపరమైన హక్కుల సమస్యకు పరిష్కారం చూపాలనుకున్నామని, ఇప్పుడు సాధించుకున్నామన్నారు. వందేళ్లలో ఎప్పుడూ లేని విధంగా ఉస్మానియా యూనివర్సిటీ విసిగా మాదిగ బిడ్డ కుమార్‌ను నియమించామని, ఆర్ట్స్ కాలేజ్ ప్రిన్సిపాల్‌గా ప్రొఫెసర్ ఖాసీంను నియమించామని తెలిపారు.

ఉచితం (మొదటి పేజీ తరువాయి)

విద్యారంగానికి అధిక ప్రాధాన్యత ఇస్తుందనడానికి నిదర్శనం అన్నారు. దావోస్‌లో రూ1.78 లక్షల కోట్ల పెట్టుబడులు సాధించిన తెలంగాణ పారిశ్రామిక రంగంలో మరింత ప్రోత్సాహానికి రూ.3527 కోట్లు కేటాయించిందన్నారు. గత బిఆర్ఎస్ ప్రభుత్వం ఎస్‌సి, ఎస్‌టి సబ్ ప్లాన్ నిధులను పక్కదారి పట్టించకుండా కఠినమైన చర్యలు తీసుకున్నామన్నారు. ఎస్‌సి సంక్షేమానికి పెద్దఎత్తున రూ.40,234 కోట్లు, ఎస్‌టి సంక్షేమానికి రూ.17,169 కోట్లు, వెనుకబడిన తరగతుల శాఖకు రూ.11,405 కోట్లు, మైనార్టీ సంక్షేమానికి రూ.3,591 కోట్లు కేటాయించి బడ్జెట్‌లో బడుగు బలహీనవర్గాలకు అధిక ప్రాధాన్యత ఇచ్చారన్నారు. ఇప్పటికే బిసిలకు 42 శాతం రిజర్వేషన్లు, ఎస్‌సి వర్గీకరణ చేపట్టి తమది మాటల ప్రభుత్వం కాదని, చేతల ప్రభుత్వం అని నిరూపించుకున్నామన్నారు.

వ్యవసాయ రంగానికి
రూ. 24,439 కోట్లు

ప్రజాపక్షం/హైదరాబాద్ ః రాష్ట్ర ప్రభుత్వం ఈ ఏడాది వ్యవసాయ – దాని అనుబంధ రంగాలకుగత ఏడాదితో పొల్చితే ఈ సంవత్సరం కొంత మేరకు నిధులను ప్రభుత్వం తగ్గించినా రైతుభరోసాకు అత్యధిక ప్రాధాన్యతనిస్తూ రూ.18,000 కోట్లను కేటాయించడం గమనార్హం. ఈ శాఖలకు 2024–25 బడ్జెట్‌లో రూ. 49,383 కోట్ల కేటాయించగా ఈ ఏడాది మాత్రం బడ్జెట్ లో రూ. 24,439 కోట్ల రూపాయలను ప్రతిపాదించింది. గత ఏడాది రైతు రుణ మాఫీ చేయాల్సి ఉండడం, రైతుభరోసా తదితరాలకు కలిపి వ్యవసాయంతో పాటు అనుంబంధ రంగాలకు కలిపి మొత్తం రూ.72,659 కోట్లను ప్రభుత్వం కేటాయించగా, ఈ సారి మాత్రం వ్యవసాయ అనుబంధ రంగాలకు రూ. 24,439 కోట్లు, సన్న ధ్యానానికి బోనస్‌కు గాను రూ.1,800 కోట్లను ప్రభుత్వం బడ్జెట్‌లో ప్రతిపాదించింది. ఇదిలా ఉండగా, పశు సంవర్ధక శాఖకు, మత్స అభివృద్ధి శాఖల అభివృద్ధికి ఈ ఏడాది ప్రభుత్వం మరిన్ని చర్యలు చేపట్టింది. ఈ బడ్జెట్‌లో1,674 కోట్లలను ప్రభుత్వం ప్రతిపాదించింది. ఈ ఏడాది పశువులు వ్యాధుల బారినపడకుండా నిరోధించే టీకాలను ఉత్పత్తి చేసే తెలంగాణ పశు వైద్య టీకా ఉత్పత్తి కేంద్రమైన వెటర్నరీ బయోలాజికల్ రీసర్చ్ ఇన్స్టిట్యూట్‌ని మామిడిపల్లికి తరలించి రూ. 300 కోట్ల రూపాయలతో విస్తరించనున్నట్లు ప్రకటించింది. కొత్త వ్యాక్సీన్ల ఆవిష్కరణకుఅవసరమైన పరిశోధనలు నిమిత్తం రూ.100 కోట్లతో అధునాతన యంత్రాలను ఏర్పాటు చేయనున్నారు. రాష్ట్రంలో మేలు జాతి పాడిపశువులను వృద్ధి చేయడానికి రంగారెడ్డి జిల్లా కంసాన్ పల్లి లో ఒక క్రొత్త ఫ్రోజెన్ సెమన్ బుల్ స్టేషన్ నురూ.21.06 కోట్లు వ్యయంతో నిర్మించనున్నారు.అదేవిధంగా భారీగా చేపల ఎగుమతిని ప్రోత్సహించడానికి రంగారెడ్డి జిల్లా కొహెడలో రూ. 47 కోట్ల వ్యయంతో చేపల మార్కెట్‌ను నిర్మించాలని ప్రతిపాదించారు.

ప్రజాపంపిణీకి భారీగా నిధులు

ప్రజాపక్షం/హైదరాబాద్ : నిరుపేదల కడుపు నింపుతున్న ప్రజా పంపిణి వ్యవస్థకు ప్రభుత్వం ఈ ఏడాది భారీగా నిధులను కేటాయించింది. గత ఏడాది బడ్జెట్‌లో పౌర సరఫరాల శాఖకు ప్రభుత్వం రూ.3836 కోట్లను కేటాయించిన ప్రభుత్వం ఈ సంవత్సరం పౌర సరఫరా శాఖకు మొత్తం రూ.5,734 కోట్లను ప్రతిపాదించింది. తద్వారా ఖరీఫ్, రబీ సీజన్‌లో రైతుల నుంచి ధాన్యం కోనుగోళు చేసిన వెంటనే నిధులు చెల్లించేందుకు మార్గం సుగమం చేసింది.రాష్ట్రంలో వరి ధాన్యం దిగుబడి రికార్డు స్థాయిలో వస్తుండడం దీనికి తోడు సన్న ధాన్యానికి ప్రభుత్వం క్వింటాల్‌కు రూ.500 చోప్పున బోనస్ ప్రకటించిన నేపథ్యంలో సన్న వరి సాగు పెరిగిన నేపథ్యంలో నిధులను పెంచింది. అదేవిధంగా ఈ ఏడాది రేషన్ కార్డుల ద్వారా సన్న బియ్యం అందజేయాలని ప్రభుత్వం నిర్ణయించడంతో ఇందుకు తగ్గట్లుగానే నిధులను కేటాయించింది. గత ఏడాదితో పోల్చిదే ఈ సంవత్సరం రూ.1,898 కోట్లను అదనంగా కేటాయించింది.

గొప్పలకు పోకుండా..

(మొదటి పేజీ తరువాయి)

మొత్తం పథకాలకు లక్ష కోట్ల రూపాయలు ఉండగా, అందులో ఆరు వాగ్దానాలకు అమలుకు రూ.56 వేల కోట్లు సహా, సంక్షేమ పథకాలకు రూ.1.04 లక్షల కోట్లు కేటాయించడాన్ని ఆహ్వానిస్తున్నామన్నారు. వారసత్వంగా వచ్చిన అప్పులతో పాటు, తిరిగి చెల్లించేందుకు చేస్తున్న అప్పులు, బడ్జెట్ యేతర రుణాలు కలిపి అప్పులు రూ.8 లక్షల కోట్లకు చేరుకోవడం, జిఎస్‌డిపిలో రుణ నిష్పత్తి పరిమితి మించి 28.1 శాతానికి చేరడం కొంత ఆందోళనకరమన్నారు. కేంద్ర ప్రభుత్వం జిఎస్‌టి ద్వారా ఆర్థిక వనరులను కేంద్రీకృతం చేసిన ప్రభావం రాష్ట్ర బడ్జెట్‌లపై పడుతున్నదన్నారు. నిధుల సమీకరణకు భూముల విక్రయం, మద్యం ద్వారా సుమారు రూ.60 వేల కోట్లు సమీకరించాలని భావించడం సమంజసం కాదని సాంబశివరావు అన్నారు. నీటిపారుదలకు రూ.23,354 కోట్లు మాత్రమే కేటాయించారని, ఆ నిధులు ఏమాత్రం సరిపోవన్నారు. కాళేశ్వరం ప్రాజెక్టు పునర్‌నిర్మాణం చేయాలంటే ఇంకా ఎక్కువ నిధులు అవసరం అవుతాయన్నారు. యంగ్ ఇండియా ఇంటిగ్రేటెడ్ స్కూల్స్‌కు రూ.2900 కోట్లు మాత్రమే కేటాయించారని, వాస్తవానికి రూ.11,600 పెట్టాలని, వైద్య రంగానికి 4.5 శాతం, విద్యా రంగానికి 7.5 శాతం మాత్రమే కేటాయించారని, ఆ శాఖలకు నిధులను ఇంకా పెంచాల్సిన అవసరముందన్నారు. కనీస బడ్జెట్ విద్యా, వైద్యరంగాలకు ఇంకా 20 శాతం వరకు కేటాయింపులు చేయవచ్చన్నారు. జర్నలిస్టులకు పని భద్రత లేదని, ప్రతి వర్గానికి ఆర్థికంగా, ఉద్యోగ భద్రత ప్రభుత్వం కల్పించాలని ఆయన సూచించారు. కాంట్రాక్ట్, అవుట్‌సోర్సింగ్ ఉద్యోగుల భద్రత, వేతనాల పెంపుదల ప్రస్తావన లేదన్నారు. ఉన్నంతవరకు ఇది మంచి బడ్జెట్ అని, ఈ స్థితిలో ఇంతకంటే సాధ్యం కాదని సాంబశివరావు పేర్కొన్నారు.

మరోసారి మోసం

(మొదటి పేజీ తరువాయి)

ఆదాయం, రాబడిపై కనీస అవగాహన లేకుండా అంచనాలు రూపొందించారని కిషన్‌రెడ్డి ఎద్దేవా చేశారు.

బడ్జెట్ మొత్తం డొల్ల ః కేంద్ర మంత్రి బండి సంజయ్ కుమార్

రాష్ట్ర ప్రభుత్వం ప్రవేశ పెట్టిన బడ్జెట్ పూర్తిగా డొల్ల అని తెలిపోయిందని కేంద్ర హోంశాఖ సహాయ మంత్రి బండి సంజయ్ కుమార్ విమర్శించారు. గత బడ్జెట్ కేటాయింపులు, ఖర్చులను పరిశీలిస్తే పొంతనే లేదని, అయినప్పటికీ బడ్జెట్ కేటాయింపులు పెంచి తెలంగాణ ప్రజలను కాంగ్రెస్ ప్రభుత్వం మరోసారిదారుణంగా మోసం చేసిందని ఆరోపించారు. అసెంబ్లీ ఎన్నికల మేనిఫెస్టోలో కాంగ్రెస్ పేర్కొన్న హామీలను పూర్తిగా గాలికొదిలేసినట్లు ఈ బడ్జెట్ తో తేటతెల్లమైంది. మహిళలకు నెలనెలా రూ.2,500లు, తులం బంగారం, స్కూటీ ఇస్తామని చెప్పిన కాంగ్రెస్ పార్టీ గత బడ్జెట్ లోనూ నయాపైసా కేటాయించలేదు. ఈ బడ్జెట్ లోనూ ఆ ప్రస్తావన తీసుకురాక పోవడం దుర్మార్గం. 2 లక్షల ఉద్యోగాల భర్తీ, నిరుద్యోగులకు నెలనెలా రూ.4 వేల నిరుద్యోగ భ్రుతి ఇచ్చే అంశంపై బడ్జెట్ లో కేటాయింపులు జరపకపోవడం సిగ్గు చేటా న్నారు.గత(2024–25) ఆర్థిక సంవత్సరంలో రూ.2 లక్షల 91 వేల కోట్లతో ప్రవేశపెట్టిన బడ్జెట్ ఆచరణలోకి వచ్చేసరికి రూ.2 లక్షల కోట్లు కూడా ఖర్చయిన దాఖలాలు లేవన్నారు. కోతలు కోయడంలో కాంగ్రెస్ ప్రభుత్వం బిఆర్ఎస్ సర్కార్ ను మించిపోయిందని విమర్శించారు.

నిరుద్యోగులకు మొండిచేయి : ఏలేటి మహేశ్వర్‌రెడ్డి

రాష్ట్రాన్ని దివాళా తీసేలా కాంగ్రెస్ ప్రభుత్వం ప్రవేశపెట్టిన 2025–26 బడ్జెట్ ఉన్నదని బిజెఎల్‌పి నేత ఏలేటి మహేశ్వర్ రెడ్డి అన్నారు. ఇది పసలేని బడ్జెట్ అని, హామీల ఎగవేత బడ్జెట్ అని పేర్కొన్నారు. అసెంబ్లీ మీడియాపాయింట్ వద్ద బుధవారం బడ్జెట్‌పై ఆయన స్పందిస్తూ నిరుద్యోగులకు మొండి చేయి చూపేలా బడ్జెట్ ఉన్నదన్నారు. ప్రతి మహిళకు నెలవారీగా రూ.2,500 చొప్పున ఇస్తామని మొండిచేయి చూపారన్నారు. ఇది రైతాంగాన్ని మోసం చేసే బడ్జెట్ అన్నారు. విద్యారంగానికి 15 శాతం నిధులివ్వకపోడం బాధాకరమన్నారు. బిసి డిక్లరేషన్ ప్రకారం నిధులు కేటాయించలేదన్నారు. మైనార్టీలకు కేటాయించిన బడ్జెట్ ప్రకారం బిసిలకు రూ.16 వేల కోట్లు కేటాయించాలని కోరారు. అంబేద్కర్ అభయహస్తం, ఎస్‌సి, ఎస్‌టిలకు నిధుల కేటాయింపులోనూ ప్రభుత్వం మోసం చేస్తున్నదని తెలిపారు. పెన్షనర్లకు, సాగునీటి ప్రాజెక్టులకు నిధులు సరిపోవన్నారు. ఆదాయం రూ.2 లక్షల కోట్లకు మించదని, ఈ సారి కూడా రూ.50 వేల కోట్ల లోటు ఖాయమన్నారు. ఈ గ్యాప్‌ను పూడ్చడానికి ఎలాంటి ప్రణాళికలు ఉన్నాయో ప్రభుత్వం చెప్పాలని డిమాండ్ చేశారు.

సంక్షేమం ఘనం

(మొదటి పేజీ తరువాయి)

ప్రకారం ఎస్‌సి సంక్షేమానికి రూ. 13,617 కోట్లను, ఎస్‌టిలకు రూ.1317 కోట్ల నిధులను ఖర్చు చేయలేదు. ఈ నిధులను కూడా ప్రస్తుత ఆర్థిక సంవత్సర బడ్జెట్‌లో ప్రతిపాదించారు. విద్యాశాఖకు రూ.23,108 కోట్లు, విద్యుత్ శాఖకు రూ. 21,221 కోట్లు, అడవులు, పర్యావరణ, సైన్స్, టెక్నాలజీ శాఖకు రూ.1,023 కోట్లు, పౌర సరఫరాల శాఖకు రూ.5,734 కోట్లు, సాధారణ పరిపాలన శాఖకు రూ.1,112 కోట్లు, వైద్య, ఆరోగ్య, కుటుంబ సంక్షేమ శాఖరూ.12,393 కోట్లు,హోం శాఖకు రూ.10,188 కోట్లు, కార్మిక ఉపాధికల్పన కు రూ.900 కోట్లు , పంచాయతీ రాజ్ గ్రామీణాభివృద్ధి రూ.31,605 కోట్లు, మహిళా శిశు సంక్షేమానికి రూ.2,862 కోట్లు, చేనేత రంగానికి రూ.371 కోట్లు, పరిశ్రమల శాఖకు రూ.3,527 కోట్లు, ఐటి శాఖకు రూ.774 కోట్లు, మున్సిపల్ పరిపాలన, పట్టణాభివృద్ధి శాఖకు రూ.17,677 కోట్లు, నీటిపారుదల శాఖకు రూ.23,373 కోట్లు, దేవాదాయ శాఖకు రూ. 190 కోట్లు, క్రీడా శాఖకు రూ.465 కోట్లు, పర్యాటక శాఖకు రూ.775 కోట్లు, రోడ్లు భవనాల శాఖకు రూ.5,907 కోట్లు, దేవాదాయ శాఖకు రూ. 190 కోట్లను బడ్జెట్‌లో రాష్ట్ర ప్రభుత్వం ప్రతిపాదించింది. రానున్న ఐదేళ్లలో ఎంఎస్ఎంఇ అభివృద్ధి కోసం రూ.4 వేల కోట్లను ఖర్చు చేసి, 25 వేల పైచిలుకు కొత్త ఎంఎస్ఎంఇ పరిశ్రమలను స్థాపించాలని లక్ష్యంగా పెట్టుకున్నామని, స్వయం సహాయక బృందాలు ఎంఎస్ఎంఇలుగా మారేందుకు అన్ని దశల్లో సహాయం అందిస్తామని ప్రభుత్వం ఈ సందర్భంగా ప్రభుత్వం ప్రకటించింది.

స్థూల ఉత్పత్తిలో వృద్ధి రేటు 10.1 శాతం

2024–25 ఆర్థిక సంవత్సరంలో తెలంగాణ రాష్ట్ర స్థూల ఉత్పత్తి (జిఎస్‌డిపి) ప్రస్తుత ధరల ప్రకారం రూ.16,12,579 కోట్లు, గత సంత్సరంతో (2023–24) పొలిస్తే వృద్ధి రేటు 10.1 శాతం నమోదైంది. కాగా దేశ జిడిపి రూ.3,31,03,215 కోట్లు ఉండగా, వృద్ధి రేటు 9.9 శాతంగా ఉన్నది. 2024–25 ఆర్థిక సంవత్సరంలో ప్రస్తుత ధరల ప్రకారం రాష్ట్ర తలసరి ఆదా

2025-26 బడ్జెట్, వివిధ శాఖలకు నిధుల కేటాయింపు ప్రతిపాదనలు	
రాష్ట్ర వార్షిక బడ్జెట్	రూ.3,04,965 కోట్లు
పన్ను ఆదాయం	రూ.1,45,419 కోట్లు
పన్ను యేతర ఆదాయం	రూ.31,618 కోట్లు
కేంద్ర పన్నుల్లో వాటా	రూ.29,899 కోట్లు
కేంద్రం గ్రాంట్లు	22,782 కోట్లు
శాఖలు	**కేటాయించిన నిధులు**
వ్యవసాయ, సహకార శాఖలు	రూ.24,439 కోట్లు
పశు సంవర్ధక, మత్స్య అభివృద్ధి శాఖ	రూ.1,674 కోట్లు
వెనుకబడిన తరగతుల (బిసి)సంక్షేమ శాఖ	రూ.11,405 కోట్లు
విద్యుత్ శాఖ	రూ.21,221 కోట్లు
అడవులు, పర్యావరణ, సైన్స్, టెక్నాలజీ శాఖ	రూ. 1,023 కోట్లు
ఆర్థిక శాఖ	రూ.54,008 కోట్లు
ఆహార, పౌరసరఫరాల శాఖ	రూ.5,734 కోట్లు
సాధారణ పరిపాలన శాఖ	రూ. 1,112 కోట్లు
వైద్య, ఆరోగ్య, కుటుంబ సంక్షేమ శాఖ	రూ.12,393 కోట్లు
విద్యాశాఖ	రూ.23,108 కోట్లు
హోం శాఖ	రూ.10,188 కోట్లు
గృహ నిర్మాణం శాఖ	రూ.14,154 కోట్లు
పరిశ్రమలు, వాణిజ్య శాఖ	రూ.3,898 కోట్లు
ఇన్‌ఫర్మేషన్ టెక్నాలజీ (ఐటి) శాఖ	రూ.774 కోట్లు
నీటిపారుదల, ఆయకట్టు అభివృద్ధి శాఖ	రూ.23,373 కోట్లు
కార్మిక, ఉపాధికల్పన శాఖ	రూ.900 కోట్లు
న్యాయ శాఖ	రూ.2,453 కోట్లు
మైనారిటీ సంక్షేమం శాఖ	రూ.3,591 కోట్లు
మున్సిపల్ పరిపాలన, పట్టణాభివృద్ధి శాఖ	రూ.17,677 కోట్లు
పంచాయతీ రాజ్ గ్రామీణాభివృద్ధి శాఖ	రూ.31,605 కోట్లు
ప్రణాళిక శాఖ	రూ.3,863 కోట్లు
రెవెన్యూ శాఖ	రూ.2,369 కోట్లు
షెడ్యూల్ కులాల (ఎస్‌సి) సంక్షేమ శాఖ	రూ.40,234 కోట్లు
షెడ్యూల్ తెగలు (ఎస్‌టి) సంక్షేమ శాఖ	రూ.17,169 కోట్లు
రవాణా శాఖ	రూ. 4,485 కోట్లు
రోడ్లు, భవనాల శాఖ	రూ. 5,907 కోట్లు
మహిళా శిశు సంక్షేమ శాఖ	రూ.2,862 కోట్లు
దేవాదాయ శాఖ	రూ. 190 కోట్లు
క్రీడా శాఖ	రూ.465 కోట్లు
పర్యాటక శాఖ	రూ. 775 కోట్లు
చేనేత	రూ.371 కోట్లు

అభివృద్ధి, సంక్షేమం, సుపరిపాలన
తెలంగాణ నమూనా

- బడ్జెట్‌లో ప్రస్తావించిన ప్రణాళికలు ఆర్థిక కేటాయింపులే కాదు
- సమాన అభివృద్ధికి, ఆర్థిక స్థిరత్వానికి, సామాజిక న్యాయానికి మార్గదర్శి
- విస్తృత ప్రజాప్రయోజనాలే పరమావధిగా పాలన సాగిస్తున్నాం
- ఉపముఖ్యమంత్రి మల్లు భట్టి విక్రమార్క స్పష్టీకరణ

ప్రజాపక్షం/హైదరాబాద్ : అభివృద్ధి, సంక్షేమం, సుపరిపాలన అనే మూడు అంశాలతో 'తెలంగాణ నమూనా' నేడు దేశం మొత్తానికే ఆదర్శంగా నిలిచేందుకు ప్రభుత్వం కృషి చేస్తున్నదని డిప్యూటీ సిఎం, ఆర్థిక శాఖ మంత్రి మల్లు భట్టి విక్రమార్క అన్నారు. బడ్జెట్‌లో ప్రస్తావించిన ప్రణాళికలు కేవలం ఆర్థిక కేటాయింపులు మాత్రమే కాదని, ఇవి సమాన అభివృద్ధికి, ఆర్థిక స్థిరత్వానికి, సామాజిక న్యాయానికి మార్గదర్శిగా నిలుస్తుందని చెప్పారు. సామాజిక న్యాయం, అభివృద్ధి,సంక్షేమ సమ్మిళిత విధానాలతో ప్రగతివైపు అడుగులు వేసేందుకు తమ ప్రభుత్వం నిర్విరామంగా కృషి చేస్తున్నదన్నారు. గత దశాబ్ద కాలంగా రాష్ట్రం ఎదుర్కొన్న అనేక సవాళ్లను అధిగమించి, తెలంగాణ రాష్ట్రం అభివృద్ధి బాటలో కొనసాగుతోందన్నారు. శాసనసభలో ''2025 26 ఆర్థిక వార్షిక బడ్జెట్‌ను భట్టి విక్రమార్క మల్లు బుధవారం ప్రవేశపెట్టారు. ఈ సందర్భంగా ఆయన మాట్లాడుతూ ప్రజలు తమను నమ్మి కట్టబెట్టిన అధికారాన్ని, తాము ఎవరి వ్యక్తిగత ప్రయోజనాల కోసం తాకట్టు పెట్టకుండా, అధికార పీఠాన్ని హోదాగా భావించకుండా, ప్రజల జీవన స్థితిగతులను పెంచుతూ, మార్పు తీసుకొచ్చే బాధ్యతగా భావిస్తూ, వినమ్రంగా ప్రజలకు నిత్యం జవాబుదారీతనంతో ఉంటూ,విస్తృత ప్రజా ప్రయోజనాలే పరమావధిగా పాలనను సాగిస్తున్నామని వివరించారు. దశాబ్ద కాలం పాలనా వ్యవస్థల విధ్వంసం, ఆర్థిక అరాచకత్వంతో కూడిన పాలనతో ఛిద్రమైన తెలంగాణ పాలనా ఆర్థిక వ్యవస్థలను గాడిలో పెడుతూ,తెలంగాణ తాత్కాలిక, దీర్ఘకాలిక ప్రయోజనాలు, లక్ష్యాలను దృష్టిలో పెట్టుకుని తమ ప్రభుత్వం నిరంతరం పని చేస్తున్నదన్నారు. అధికారంలోకి వచ్చిన తొలి ఏడాదిలోనే గత పాలకులు సృష్టించిన సవాళ్లన్నింటినీ ఎదుర్కొని, తమ ప్రభుత్వం పరిపాలనా సత్తాను చాటుకుందని, అదే సమయంలో లోక్ సభ ఎన్నికలు రావడంతో, ఎన్నికల నియమావళి అమలులో ఉన్నందున అభివృద్ధి పనులకు కొంత విరామం ఏర్పడిందని వివరించారు. తెలంగాణ రాష్ట్ర ఆర్థిక వ్యవస్థ పరిమాణం 200 బిలియన్ డాలర్లు అని, రాబోయే పదేళ్ల కాలంలో దీనిని ఐదు రెట్లు అభివృద్ధి చేసి 1000 బిలియన్ డాలర్ (ట్రిలియన్‌డాలర్) వ్యవస్థగా రూపాంతరం చెందే దిశగా తమ కార్యాచరణ ఉంటుందన్నారు. ప్రపంచ ఆర్థిక వ్యవస్థలో వేగంగా వస్తున్న మార్పుల ప్రభావాన్ని సమర్థవంతంగా ఎదుర్కొంటూ,తెలంగాణ ఆర్థిక వ్యవస్థ స్థిరమైన వృద్ధిని సాధిస్తోందన్నారు. రాష్ట్ర ప్రభుత్వం అధికారికంగా సినీ,టివి, నాటక కళారంగానికి ప్రతిష్టాత్మకంగా ఇచ్చే గద్దర్ ఫిలీం అవార్డులను వచ్చే నెలలోనే ఇవ్వబోతున్నామన్నారు. లోతుగా చర్చించి, విశ్లేషించి, ప్రజాప్రయోజనాలను దృష్టిలో పెట్టుకని నిర్ణయాలు తీసుకోవాలని, నేటి మన విధానాలే రేపటి తెలంగాణ నిర్మాణానికి ఉపకరిస్తాయని, లౌకిక విలువల ను స్ఫూర్తిగా నమ్మిన కాంగ్రెస్ ప్రభుత్వం కుల, మత భేదం లేకుండా అన్ని సామాజిక వర్గాల అభ్యున్నతికి వనరుల పంపకం జరగాలని, తద్వారా సమాజంలో అసమానతలు లేని వ్యవస్థ స్థాపన లక్ష్యంగా బడ్జెట్‌ను రూపొందించామని వివరించారు. సాగుకు యోగ్యమైన భూములన్నింటికీ రైతు భరోసా పథకాన్ని అందిస్తున్నామని భట్టి విక్రమార్క తెలిపారు. ప్రజా ధనం దుర్వినియోగం కాకుండా, అవకతవకలకు అడ్డుకట్ట వేసేందుకు క్షేత్రస్థాయిలో సర్వే చేసి, గ్రామ సభలలో ధృవీకరించి, సాగుకు యోగ్యంకాని భూమిని గుర్తిస్తామని, తద్వారా వృధాను అరికట్టామని తెలిపారు.

పన్నుల వాటాను 41 శాతం నుంచి 50 శాతానికి పెంచండి

తెలంగాణతో సహా దక్షిణాది రాష్ట్రాలకు పన్నుల పంపిణీలో వాటా తగ్గుతోందని భట్టి విక్రమార్క మల్లు ఆందోళన వ్యక్తం చేశారు. తెలంగాణ రాష్ట్రానికి 14వ ఆర్థిక సంఘం ద్వారా 2.437 శాతం నిధుల పంపిణీ జరిగితే, 15 వ ఆర్థిక సంఘం కాలంలో ఇది 2.102 శాతానికి తగ్గిందని, అభివృద్ధిలో ముందున్న రాష్ట్రాలకు తక్కువ నిధులు కేటాయించడం అన్యాయమని, దేశ ఆర్థికాభివృద్ధికి దోహదపడుతున్న రాష్ట్రాలను ప్రోత్సహించే విధంగా పన్నుల పంపిణీ విధానాన్ని మరింత హేతుబద్ధంగా మార్చాలని, 16వ ఆర్థిక సంఘానికి ప్రతిపాదించిన విషయాన్ని భట్టి వివరించారు. కేంద్ర పన్నుల పంపిణీలో రాష్ట్రాలకు న్యాయమైన వాటాను కల్పించాలని, అలాగే రుణ స్థిరత్వం, మౌలిక సదుపాయాల అభివృద్ధి,సామాజిక సంక్షేమ కార్యక్రమాలకు మరింత ఆర్థిక సహాయం అందించాలని ఆర్థిక సంఘానికి సమగ్ర నివేదికను సమర్పించామన్నారు. కేంద్ర ప్రభుత్వం విధిస్తున్న సెస్సులు, అదనపు చార్జీలతో రాష్ట్రాలకు వస్తున్న ఆదాయం గణనీయంగా తగ్గుతున్న నేపథ్యంలో ప్రస్తుతం రాష్ట్రాలకు ఇస్తున్న 41 శాతం పన్నుల వాటాను 50 శాతానికి పెంచాలన్నారు. సమాంతర పన్నుల పంపిణీ సూత్రంలో సంస్కరణలు తీసుకురావాలని సూచించారు. ప్రస్తుతం ఉపయోగిస్తున్న 'తలసరి ఆదాయ దూరం' అనే ప్రాతిపదిక ప్రాధాన్యతను తగ్గించి,డిఎస్‌డిపి కి 50 శాతం వెయిటేజి ఇవ్వాలని కోరారు. దేశ ఆర్థిక వృద్ధికి గణనీయంగా సహకరిస్తున్న రాష్ట్రాలకుమరింత హేతుబద్ధంగా వనరులను అందించడం ద్వారా దేశ అభివృద్ధిని ప్రోత్సహించినట్టుగా ఉంటుందన్నారు.

కృష్ణా నీటిని వాడుకోవాలని గత ప్రభుత్వమే ఎపికి చెప్పింది

పోరాడి సాధించుకున్న తెలంగాణ రాష్ట్రంలో కృష్ణా,గోదావరి నీటి కేటాయింపులల్లో రాష్ట్రానికి రావాల్సిన న్యాయమైన వాటాను గత ప్రభుత్వం ఎటువంటి కార్యచరణ చేపట్టలేదని భట్టి విక్రమార్క మల్లు ఆరోపించారు. కృష్ణా జలాల్లోని 811 టిఎంసిలో 511 టిఎంసి నీటి ని ఆంధ్రప్రదేశ్ రాష్ట్రాన్ని వాడుకోవాలని గత పాలకులు అధికారికంగా చెప్పారని, తద్వారా తెలంగాణ రైతాంగానికి తీరని అన్యాయం జరిగిందన్నారు. దిగువ రాష్ట్రమైన ఆంధ్రప్రదేశ్ తక్కువ కేటాయింపులతో ఎక్కువ నీటిని వినియోగిస్తున్న విషయాన్ని తాము ట్రిబ్యునల్ దృష్టికి తీసుకెళ్లామన్నారు. రాష్ట్రంలోని పెండింగ్ ప్రాజెక్టులన్నింటినీ పూర్తి చేసేందుకు ప్రాధాన్యత క్రమంలో ఎ, బి కేటగిరీలుగా విభిజించామని, తక్కువ ఖర్చుతో ఎక్కువ ఆయకట్టును సేద్యంలోకి తీసుకురావాల్సి ఉన్నదని, నల్లగొండ, యాదాద్రి భువనగిరి జిల్లాల్లోని కరువు ప్రభావిత ప్రాంతాలకు నీటిని అందించేందుకు వీలుగా ఉదయ సముద్రం బ్రాహ్మణ వెలమల లిఫ్ట్ ఇరిగేషన్ ప్రాజెక్ట్‌ను ప్రారంభించామని, ఉదయ సముద్రం బ్యాలెన్సింగ్ రిజర్వాయర్ నుండి 6.70 టిఎంసిల నీటి ని బ్రాహ్మణ వెలమల బ్యాలెన్సింగ్ రిజర్వాయర్‌కు లిఫ్ట్ చేయబడుతుందని, ఈ ప్రాజెక్ట్ ద్వారా,94 గ్రామాల్లో లక్ష ఎకరాలకు సాగు నీటిని, ఫ్లోరైడ్ సమస్య ఉన్న 107 గ్రామాలకు తాగునీటిని అందిస్తామని వివరించారు. ఎస్. జైపాల్ రెడ్డి పాలమూరు రంగారెడ్డి ఎత్తిపోతల పథకంలో భాగంగా కెపి లక్ష్మి దేవిపల్లి రిజర్వాయర్ నిర్మాణాన్నిప్రభుత్వం సత్వరం చేపడుతుందని, మూసీ ప్రాజెక్టు పరిధిలోని బునాదిగాని కాలువ పునరుద్ధరణ పనులకు రూ.266.65 కోట్లకు పరిపాలన అనుమతులు మంజూరు చేశామని వివరించారు.

వాస్తవాలు ప్రచారంలో లేకపోతే అబద్ధమే నిజంగా మారుతుంది

వాస్తవాలను ప్రతి రోజూ ప్రచారంలో ఉండాలని, లేదంటే అబద్ధం కూడా నిజంగా మారి, రాష్ట్రాన్ని, దేశంతో పాటు ప్రపంచాన్ని కూడానాశనం చేస్తుందని భట్టి విక్రమార్క అన్నారు. ప్రభుత్వం చేసేప్రతి చర్యనూ శంకిస్తూ, నిరాధారమైన విమర్శలు చేయడమే కొందరు పనిగా పెట్టుకున్నారని, సోషల్ మీడియాలో, సొంత పత్రికలలో అబద్ధపు వార్తలతో ప్రజలను మోసం చేస్తున్నారని విమర్శించారు. ఇటువంటి విమర్శలను సమర్థవంతంగా తిప్పికొడుతూ, వాస్తవాలను ఎప్పటికప్పుడు ప్రజలకు తెలియజేయడం తమ బాధ్యత అని అన్నారు. నిజాన్ని ప్రజలకు చెప్పకపోతే, స్వార్థపరులు ప్రచారం చేసే అబద్ధాలే నిజాలుగా భ్రమించే ప్రమాదం ఉన్నదని, అందుకే, ఎప్పటికప్పుడు సత్యాలను ప్రజల ముందు పెడుతూ ముందుకు సాగుతున్నామన్నారు.

బడ్జెట్ హామీలకు అనుగుణంగా లేదు

ప్రజాపక్షం/హైదరాబాద్: కాంగ్రెస్ పార్టీ మెనిఫెస్టోలో పెట్టిన ఆరు గ్యారంటీలలో రెండు, మూడు తప్ప మిగిలిన వాటి ఊసు, ప్రస్తావన ఈ బడ్జెట్ లో కనిపించలేదని సిపిఐ ఎంఎల్ మాస్ లైన్ (ప్రజాపంథా) కార్యదర్శి పోటు రంగారావు ఒక ప్రకటనలో తెలిపారు.రూ. 3 ,04 689 కోట్ల భారీ అంచనాల తో రాష్ట్ర ప్రభుత్వం తరపున మల్లు భట్టి విక్రమార్క ప్రవేశ పెట్టిన బడ్జెట్ అంకెలు, కేటాయింపులు ఘనంగానే కనిపించినా.... పాత బడ్జెట్ తరహా లోనే కొత్త మాటలతో వున్నదని అభిప్రాయపడ్డారు. అధికారంలోకి రావడానికి ముందు ఇచ్చిన ఆరు గ్యారంటీ లకు అనుగుణంగా బడ్జెట్ లేదన్నారు.నిరుద్యోగ ఖాళీల భర్తీకి సంబంధించిన విషయం కూడా బడ్జెట్‌లో లేదన్నారు.

– సిపిఐ ఎంఎల్ మాస్ లైన్ (ప్రజాపంథా)

ఆరు గ్యారంటీలకు బడ్జెట్‌లో రూ.56,084 కోట్లు

ప్రజాపక్షం / హైదరాబాద్: కాంగ్రెస్ ప్రభుత్వం ప్రతిష్టాత్మకంగా చేపట్టిన ఆరు గ్యారెంటీలకు 2025–26 బడ్జెట్‌లో రూ.56,084 కోట్లను కేటాయించింది. ఇప్పటివరకు పథకాల వారీగా నిధులను విడుదల చేసిన ప్రభుత్వం ఈసారి బడ్జెట్‌లో ఆరు పథకాలకు నిధుల కేటాయింపులో స్పష్టతనిచ్చింది. వ్యవసాయ రంగంలో అత్యంత కీలకమైన రైతులకు ప్రభుత్వం భరోసాను ఇస్తూ 'రైతు భరోసా' పథకానికి అత్యధికంగా రూ.18 వేల కోట్లు, వృద్ధులు, వికలాంగులు, వితంతు మహిళల పెన్షన్ పథకమైన 'చేయుత' పథకానికి రూ.14,861 కోట్లను, సొంత ఇళ్లు లేని పేదలకు ఇళ్ల నిర్మాణానికి గాను 'ఇందిరమ్మ' పథకానికి రూ.12,571 కోట్లను ప్రభుత్వం బడ్జెట్‌లో కేటాయించింది. ఆర్‌టిసి బస్సులలో మహిళల ఉచిత ప్రయాణానికి సంబంధించిన 'మహాలక్ష్మి' పతకానికి రూ.4305 కోట్లను, 200 యూనిట్ల వరకు ఉచిత విద్యుత్ సరఫరాకు 'గృహజ్యోతి' పథకానికి రూ.2,080 కోట్లు, రైతులు పండిస్తున్న సన్న రకం ధాన్యానికి ఎకరాకు రూ.500 బోనస్ కోసం రూ.1,800 కోట్లు, పేదలకు ఉచిత వైద్యం అందించే 'రాజీవ్ ఆరోగ్యశ్రీ' పథకానికి రూ.1,143 కోట్లు, 'మహాలోజ్యు పథకం' కింద ఎల్‌పిజి గ్యాస్ సబ్సిడీ చెల్లింపు కోసం రూ. 723 కోట్లు, భూమిలేని వ్యవసాయ కార్మికులకు ఉద్దేశించిన 'ఇందిరమ్మ ఆత్మీయ భరోసా' పథకానికి రూ.600 కోట్లను ప్రభుత్వం బడ్జెట్‌లో ప్రతిపాదించింది. ఈ మేరకు శాసనసభలో బుధవారం రాష్ట్ర ఉప ముఖ్యమంత్రి, ఆర్థిక శాఖ మంత్రి మల్లు భట్టివిక్రమార్క బడ్జెట్‌లో నిధులను ప్రతిపాదించారు.

గిరిజనులకు తిలోధకాలు

అసెంబ్లీలో బుధవారం ప్రవేశపెట్టిన బడ్జెట్‌లో గిరిజనులకు ఇచ్చిన హామీలకు తిలోదకాలు ఇచ్చారని తెలంగాణ గిరిజన సమాఖ్య రాష్ట్ర ప్రధాన కార్యదర్శి రమావత్ అంజయ్య నాయక్ ఒక ప్రకటనలో పేర్కొన్నారు. కాంగ్రెస్ ప్రభుత్వం ప్రజా పాలన పేరుతో అధికారంలోకి రావడానికి చేవెళ్ల డిక్లరేషన్ పేరుతో గిరిజనులకు అనేక హామీలు ఇచ్చిందన్నారు. సమ్మక్క సారక్క పథకం కింద ప్రతి గిరిజన తండా, గూడెం పంచాయితీలకు రూ.25 లక్షలు ఇస్తామన్నారు అయితే ఈ బడ్జెట్లో దాని ఊసేలేదన్నారు. అంబేద్కర్ అభహస్తం కింద ప్రతి ఎస్‌టి కుటుంబానికి రూ.12 లక్షల ఆర్థిక సాయం అందిస్తామని ఇచ్చిన హామి కూడా తుంగలో తొక్కారని తెలిపారు. గిరిజన జనాభా నిష్పత్తి ప్రకారం గిరిజన సబ్ ప్లాన్‌కు రూ. 22,6 98 కోట్లు న్యాయంగా నిధులు రావాల్సి ఉండగా కేవలం 17, 169 కోట్లు మాత్రమే కేటాయించి గొప్పగా కేటాయించామని చెప్పడం హాస్యాస్పదంగా ఉందన్నారు. గారడి అంకెలు సంఖ్యలే తప్ప గిరిజనుల అభివృద్ధికి ఏ మాత్రం ఖర్చు కావని, గతేడాది బడ్జెట్లో 17, 065 కోట్లు కేటాయించగా ఈ ఏడాది కేవలం 104 కోట్లు మాత్రమే పెంచడం హాస్యాస్పదంగా ఉందన్నారు.

– రమావత్ అంజయ నాయక్

బిసిలను నిరాశపరిచిన బడ్జెట్

ఉప ముఖ్యమంత్రి బట్టి విక్రమార్క ప్రవేశ పెట్టిన బడ్జెట్ ప్రతిపాదనలు బిసిలను నిరాశపరిచిందని బిసి హక్కుల సాధన సమితి రాష్ట్ర అధ్యక్షులు తాటిపాముల వెంకట్రాములు అన్నారు. రూ. 3లక్షల 4 వేల 965 కోట్ల బడ్జెట్లో 56 శాతానికి పైగా ఉన్న బిసిల సంక్షేమానికి కేవలం రూ.11, 405 కోట్లు మాత్రమే ప్రతిపాదించడం అన్యాయమన్నారు. బిసిలకు స్థానిక సంస్థలలో, విద్యా ఉద్యోగాలలో 42 శాతం రిజర్వేషన్ బిల్లులు శాసనసభలో చేసి బిసిల విశ్వాసాన్ని చూరగొని అభినందనలు అందుకున్న ప్రభుత్వం బడ్జెట్లో తగిన విధంగా నిధులు కేటాయిస్తుందని ఆశించడం జరిగిందన్నారు.చేనేత, గీత,మత్స్య, రజక, క్షౌర, గొర్రెల పెంపకందారుల,వడ్రంగి,కమ్మరి, కుమ్మరి మొదలైన వారికి తగిన విధంగా బడ్జెట్ లో కేటాయింపులు పెంచాలని వెంకట్రాములు ప్రభుత్వాన్ని డిమాండ్ చేశారు.

– తాటిపాముల వెంకట్రాములు

బడ్జెట్లో పెన్షనర్లు, ఉద్యోగస్తుల ఊసే లేదు!

బడ్జెట్లో పెన్షనర్ల, ఉద్యోగస్తుల ఊసే లేకపోవడం శోచనీయమని రాష్ట్ర ప్రభుత్వ పెన్షనర్ల సంఘం అధ్యక్షులు ఎ. రాజేంద్ర బాబు, ప్రధానకార్యదర్శి ఎం.వి. నర్సింగరావు, ఆర్థిక కార్యదర్శి బి.నర్సయ్య ఒక పత్రికా ప్రకటనలో తీవ్రంగా విమర్శించారు. మూడు నాలుగు దశాబ్దాలు ప్రభుత్వ పథకాలను ప్రజల వద్దకు తీసుకువెళ్లి లబ్ధి చేకూర్చిన పెన్షనర్ల గురించి ఒక్క మాట కూడా మాట్లాడకపోవడం విడ్డూరం అని వారు ఆ పత్రికా ప్రకటనలో తమ ఆవేదన వ్యక్తపరిచారు. బడ్జెట్లో రాజకీయపరమైన విభేదాల మార్పు ఏమీ కనిపించలేదని, గత ప్రభుత్వాల మాదిరిగానే ఆలోచనాధార కొనసాగిందని వారు విమర్శించారు. ప్రభుత్వం చేసే పనులను ప్రజల వద్దకు తీసుకువెళ్లి ప్రచార కార్యక్రమం నిర్వహించే పెన్షనర్ల మద్దతు పొందే విధంగా ప్రభుత్వం తన విధానం మార్చుకోవాలని వారు సూచించారు.

– రాష్ట్ర ప్రభుత్వ పెన్షనర్స్ అసోసియేషన్ తెలంగాణ

27 ప్రత్యేక పర్యాటక ప్రాంతాల అభివృద్ధి...

తెలంగాణ రాష్ట్రంలో పర్యాటక అభివృద్ధికి ప్రభుత్వం నూతన టూరిజం పాలసీని ప్రవేశపెట్టింది. సుమారు రూ.775 కోట్ల కేటాయింపులతో జిఎస్‌డిపిలో పర్యాటక రంగం వాటాను 10 శాతానికి పెంచడం, రూ.15,000 కోట్ల పెట్టుబడులను ఆకర్షించి 3 లక్షల ఉద్యోగాలను సృష్టించడంతో పాటు, 2030 నాటికి 10 కోట్ల దేశీయ పర్యాటకులు, 5 లక్షల అంతర్జాతీయ పర్యాటకులను ఆకర్షించడం ఈ పాలసీ ప్రధాన ఉద్దేశ్యమని ప్రకటించింది. ఈ పాలసీలో భాగంగా రాష్ట్రంలో 27 ప్రత్యేక పర్యాటక ప్రాంతాలను అభివృద్ధి చేయడంతో పాటు, గోదావరి, కృష్ణా నదులపై జెట్టీలు, లాంచి స్టేషన్లు, వాటర్ స్పోర్ట్స్ హౌస్ బోట్లు, నదీ ఉత్సవాలను ప్రోత్సహిస్తూ, పర్యాటక రంగంలో పెట్టుబడులకు మూలధన సబ్సిడీలు, భూమి వినియోగ మార్పిడికి సంబంధించిన రాయితీలు ఇవ్వబడుతాయి. నల్లమలలో పర్యాటక ప్రాంత అభివృద్ధికి రాష్ట్ర ప్రభుత్వం రూ.242 కోట్లతో పనులు చేపట్టింది

– బడ్జెట్‌లో టూరిజం పాలసీ

యువజన రంగానికి అన్యాయం

రాష్ట్ర ప్రభుత్వ బడ్జెట్‌లో యువజన రంగానికి తీవ్ర అన్యాయం జరిగిందని ఎఐవైఎఫ్ రాష్ట్ర అధ్యక్ష, ప్రధాన కార్యదర్శులు వలి ఉల్లాఖాద్రీ, కల్లూరు ధర్మేంద్ర అన్నారు. ఎన్నికల మేనిఫెస్టలో ప్రకటించిన నిరుద్యోగ భృతి రూ. 4 వేలు ఇస్తామని ప్రకటించిందని, విద్యా, ఉపాధి కల్పనకు యూత్ కమిషన్‌ను ఏర్పాటు చేయకపోవడం యువతలో ఆందోళన కలిగిస్తోందని బుధవారం విడుదల చేసిన ఒక ప్రకటనలో అన్నారు. ఉపాధి రంగానికి కేవలం రూ. 900 కోట్ల నిధులు కేటాయించడం సరికాదన్నారు. ప్రభుత్వ ఉద్యోగాల సత్వర భర్తీతో పాటు ఇతర రంగాలలో ఉపాధి కల్పించే దిశగా, ముఖ్యంగా మహిళలు, వెనుకబడిన వర్గాల యువత కోసం ప్రత్యేక ప్రణాళికలు రూపొందించాల్సిన అవసరాన్ని ప్రభుత్వం విస్మరించిందన్నారు. రాష్ట్ర ముఖ్యమంత్రి రేవంత్ రెడ్డి క్రీడలకు అధిక ప్రాధాన్యత ఇస్తుందని చెప్పి, బడ్జెట్‌లో కేవలం రూ. 465 కోట్లు మాత్రమే కేటాయించడం క్రీడల పట్ల ప్రభుత్వ నిర్లక్ష్యానికి ప్రత్యేక్ష నిదర్శనమన్నారు. అంకెల గారడీతో మోసం చేస్తే ప్రభుత్వం ప్రజల విశ్వాసాన్ని కోల్పోతుందన్నారు.

– ఎఐవైఎఫ్ రాష్ట్ర అధ్యక్ష, ప్రధాన కార్యదర్శులు వలి ఉల్లాఖాద్రీ, ధర్మేంద్ర

విద్యారంగానికి బడ్జెట్‌లో తీవ్ర అన్యాయం

బడ్జెట్ కేటాయింపుల్లో విద్యారంగానికి తీవ్ర అన్యాయం జరిగిందని ఎఐఎస్ఎఫ్ రాష్ట్ర అధ్యక్ష, కార్యదర్శులు కసిరెడ్డి మణికంఠ రెడ్డి, పుట్ట లక్ష్మణ్ అన్నారు. ప్రభుత్వం 3,04,965 లక్షల కోట్లతో బడ్జెట్ ప్రవేశపెట్టగా, విద్యారంగానికి కేవలం 23,108 కోట్లు మాత్రమే కేటాయింపులు జరిపారని, 7.5 శాతం నిధులు మాత్రమే విద్యారంగానికి ప్రభుత్వం కేటాయించిందన్నారు. గత బడ్జెట్‌కి ఈ బడ్జెట్‌కి కేవలం 0.2 శాతం నిధులు కేవలం 1816 కోట్లు మాత్రమే పెంచారని, ఈ నిధులు విద్యారంగ అభివృద్ధికి ఏ మేరకు సరిపోవని బుధవారం విడుదల చేసిన ఒక ప్రకటనలో అన్నారు. కాంగ్రెస్ మేనిఫెస్టోలో విద్యాకు 15 శాతం నిధులు కేటాయిస్తామని హామీ ఇచ్చారని, కానీ రెండో బడ్జెట్ కేటాయింపులో కూడా ఆ హామీ మేరకు అయిన నిధులు కేటాయించకపోవడం సరికాదన్నారు. బడ్జెట్ ప్రసంగంలో ఉన్నత విద్యా బలోపేతం, ప్రభుత్వ యూనివర్సిటీల అభివృద్ధి ఊసేలేదన్నారు.

– ఎఐఎస్ఎఫ్ రాష్ట్ర అధ్యక్ష, కార్యదర్శులు మణికంఠ రెడ్డి, పుట్ట లక్ష్మణ్

హోంశాఖకు రూ.10,188 కోట్లు

మంచిరేవులలో పోలీసు రెసిడెన్షియల్ స్కూల్ ఏర్పాటు

ప్రజాపక్షం/హైదరాబాద్ : అసెంబ్లీలో ప్రవేశపెట్టిన 2025–26 బడ్జెట్‌లో హోంశాఖకు ప్రభుత్వం రూ.10,188 కోట్లు ప్రతిపాధించింది. పోలీసు ఉద్యోగులు తమ పిల్లల చదువుల విషయం లో నిశ్చింతగా ఉండడానికి గాను సైనిక్ స్కూళ్ల మాదిరిగా రంగారెడ్డి జిల్లా మంచిరేవుల గ్రామం లో యంగ్ ఇండియా పోలీస్ రెసిడెన్షియల్ పాఠశాలను అంతర్జాతీయ ప్రమాణాలతో కూడిన మౌలిక సదుపాయాలతో,క్రీడా ప్రాంగణాలతో వసతీ సౌకర్యాలతోఏర్పాటు చేశారు. ఈ పాఠశాలలో పోలీసుల పిల్లలతో పాటు, పోలీస్ అమరవీరులు, అగ్నిమాపక, ఎక్సైజ్, స్పెషల్ ప్రొటెక్షన్, జైళ్ల విభాగాలలో పని చేసే వారి పిల్లలకు కూడా ప్రవేశం కల్పిస్తారు. క్షేత్ర స్థాయిలో అత్యంత కీలకమైన హోంగార్డుల రోజువారి వేతనాన్ని 921 రూపాయల నుండి 1,000రూపాయలకి పెంచారు. సహజ మరణం లేదా విధి నిర్వహణలో ప్రమాదవశాత్తు మృతిచెందిన హోం గార్డుల కుటుంబాలకు రూ.5 లక్షల రూపాయల ఎక్స్ గ్రేషియా అందజేస్తారు. దీని ద్వారా, వారికు టుంబాలకు ఆర్థిక భరోసా కల్గుతుంది.

డ్రగ్స్ రహిత తెలంగాణ కోసం 'మిత్రా యాప్'

డ్రగ్స్ రహిత తెలంగాణ సాధించే కార్యచరణలో భాగంగా, రాష్ట్ర ఐటి శాఖ, తెలంగాణ యాంటీ నార్కోటిక్స్ బ్యూరో (టిజిఎన్‌బి) ల భాగస్వామ్యంతోమిత్ర యాప్‌ను రూపొందించారు. మాదక ద్రవ్యాలను వినియోగించే విద్యార్థులలో కనిపించే ప్రవర్తన లక్షణాలను ప్రాథమిక దశలోనే గుర్తించేందుకు తల్లిదండ్రులు, ఉపాధ్యాయులకు ఈ యాప్ సహాయ పడుతుంది. ఇది కృత్రిమ మేధఆధారంగా పని చేస్తుంది. ప్రస్తుతం హైదరాబాద్ పరిసరాలలో ఉన్న 1,000 పాఠశాలలకు దీని ద్వారా సేవలు అందుతున్నాయి. త్వరలోనే దీనిని రాష్ట్ర వ్యాప్తంగా విస్తరింపజేస్తారు.

చేవెళ్ల డిక్లరేషన్ కేటాయింపుల్లేవు

ప్రభుత్వం ప్రకటించిన చేవెళ్ల డిక్లరేషన్ అమలుకు బడ్జెట్‌లో కేటాయింపు జరగలేదని, అంబేద్కర్ అభయహస్తానికి ఏటా 750 కోట్ల రూపాయలు కేటాయిస్తామన్న వాగ్దానం నిలబెట్టుకోలేకపోయిందని డిహెచ్‌పిఎస్ రాష్ట్ర ప్రధాన కార్యదర్శి మారుపాక అనిల్ కుమార్ పేర్కొన్నారు. బడ్జెట్‌ను సవరించి దళితుల జనాభా దామాషా ప్రకారం నిధులు కేటాయించి వారి ప్రత్యక్ష ప్రయోజనాల కోసం ఖర్చు అనిల్ కుమార్ డిమాండ్ చేశారు. 2023 24 బడ్జెట్లో 13,617 కోట్ల రూపాయలు ఖర్చు చేయలేదని ఆర్థిక మంత్రి శాసనసభలో ప్రకటించడం విడ్డురంగా ఉందన్నారు. కాగితాల్లో అంకెలుపెద్ద మొత్తాలలో పెంచుతున్నారని అవి ఖర్చు చేయని నిధులను సబ్ ప్లాన్

ప్రజాపక్షం
గురువారం, మార్చి 20

సమతౌల్యంతో కూడిన బడ్జెట్

కాంగ్రెస్ ప్రభుత్వం బుధవారం శాసనసభకు సమర్పించిన 2025–26 సంవత్సర బడ్జెట్ ప్రాధాన్యతల్లో, కేటాయింపుల్లో సమతూకాన్ని పాటించిందనవచ్చు. ఎన్నికల్లో వాగ్దానం చేసిన ఆరుగ్యారంటీలను అంచెలంచెలుగా అమలు చేయటానికి 'రాష్ట్ర ప్రభుత్వ ఆర్థిక శక్తి' మేరకు ప్రయత్నిస్తున్న రేవంత్‌రెడ్డి ప్రభుత్వం తమ రెండవ బడ్జెట్‌లో సంక్షేమం – అభివృద్ధి మధ్య సమతౌల్యం పాటిస్తూ సమాజంలోని అన్ని విభాగాలకు లబ్ది చేకూర్చేందుకు కసరత్తు చేసింది. అభివృద్ధి, సంక్షేమం, సుపరిపాలనను వక్కాణిస్తూ ఆర్థికమంత్రి మల్లు భట్టి విక్రమార్క యావద్దేశానికి ఉత్తేజదాయకమైన తెలంగాణా నమూనాను నెలకొల్పేందుకు శక్తివంచన లేకుండా కృషి చేస్తున్నామని ఉద్ఘాటించారు. 'తెలంగాణ రైజింగ్ 2050' దార్శనికతతో నిలకడైన, మన్నికగల అభివృద్ధి సాధనకు తమ ప్రభుత్వం పాటుపడుతున్నదన్నారు. ప్రధాని నరేంద్రమోదీ 'వికసిత్ భారత్, ఎపి ముఖ్యమంత్రి చంద్రబాబునాయుడు విజన్–2047తో ఈ ప్రభుత్వ విజన్ పోటీ పడుతున్నది. పుష్కరకాలం క్రితం 'గుజరాత్ మోడల్' అంటూ బహుళ ప్రచారంతో కేంద్రంలో అందలమెక్కిన బిజెపి ప్రధాని నరేంద్రమోదీ తమది కార్పొరేట్ అనుకూల ప్రభుత్వమని ఆచరణలో రుజువు చేసుకున్నారు. అయితే హిందూత్వ వాగాడంబరంతో, పథకాలకు అందమైన పేర్లతో దిగువస్థాయిలోని సామాజిక తరగతుల్లో ఆశలు రగుల్చుతూ అధికారం నిలుపుకుంటున్నారు. అందువల్ల, కాంగ్రెస్ ప్రభుత్వ 'తెలంగాణ రైజింగ్ 2050 ' అది ప్రకటించుకున్న పేదల అనుకూల ఇందిరమ్మరాజ్యం లక్ష్యంనుండి పక్కకు మరలకుండా అభివృద్ధి–సంక్షేమాలను సమపాళ్లలో మేళవించి, ఫలితాలను అర్హులకు అందించటంలో సఫలం కావాలని ఆశించుదాం. మొత్తం రూ.3,04, 965కోట్ల వ్యయం అంచనాతో ప్రతిపాదించిన బడ్జెట్‌లో రూ.2,26,982 కోట్లు రెవెన్యూ వ్యయం, రూ.36,504కోట్లు పెట్టుబడి (మూలధన) వ్యయం. ఒకప్పుడు బడ్జెట్లలో మూలధన వ్యయం గణనీయంగా ఉండేది. అయితే 1990వ దశకం తదుపరి దేశ ఆర్థికాభివృద్ధి నమూనా ప్రైవేటు పెట్టుబడిపై ఆధారపడుతున్నది. ప్రభుత్వాలు పారిశ్రామిక వేత్తలకు పోటీపడి రాయితీలిస్తూ, తామేమో సంక్షేమంపై కేంద్రీకరిస్తున్నాయి. ఇటీవల సంవత్సరాల్లో రాజకీయ పార్టీలు అధికారమే పరమావధిగా నగదు బదిలీ పథకాలను, ఉచితాలను పెంచుతున్నాయి. అది నేటి లక్షణం.

రేవంత్‌రెడ్డి ప్రభుత్వం కులగణన సమగ్ర సర్వేను విజయవంతంగా నిర్వహించి, వెనుకబడిన తరగతులకు విద్య, ఉద్యోగాలు, స్థానిక సంస్థల రాజకీయాధికారంలో 42 శాతం రిజర్వేషన్ కల్పించే బిల్లుకు, అలాగే సమన్యాయం దృష్టితో ఎస్‌సి రిజర్వేషన్‌లను వర్గీకరించే బిల్లుకు శాసనసభ, మండలి ఆమోదం పొంది కేంద్రం ఆమోదం కోసం పంపుతున్న నేపథ్యంలో ఈ వార్షిక బడ్జెట్ కూడా వనరుల పంపిణీలో సమన్యాయం కోసం ప్రయత్నించింది. మౌలిక రంగాలైన వ్యవసాయం, ఇరిగేషన్, విద్యుచ్ఛక్తి, విద్య, వైద్యం, మౌలికవసతుల కల్పన గ్రామీణ, పట్టణాభివృద్ధి వగైరా రంగాలకు తగినంత మొత్తాలను కేటాయిస్తూనే సంక్షేమానికి పెద్ద పీట వేసింది. ఎస్‌సిల సంక్షేమానికి రూ.40,232కోట్లు, ఎస్‌టిల సంక్షేమానికి రూ.17,169కోట్లు, బిసిల సంక్షేమ డిపార్టుమెంటుకు రూ.11,405కోట్లు, మైనారిటీ సంక్షేమ డిపార్టుమెంటుకు రూ.3591 కోట్లు – వెరసి రూ.72,397కోట్లు కేటాయించింది.

యంగ్ ఇండియా సమగ్ర ఆశ్రమ పాఠశాలలు, యంగ్ ఇండియా స్కిల్ యూనివర్శిటీ, రాజీవ్ యువ వికాసం (స్వయం ఉపాధి), రాజీవ్ యూత్ డెవలప్‌మెంట్ స్కీం, 119 నియోజకవర్గాల్లో అంబేద్కర్ నాలెడ్జి కేంద్రాలు, స్వయం సహాయక సంఘాలకు ఇస్తున్న ప్రోత్సాహం ప్రత్యేకించి ఎన్నదగినవి. అలాగే నీటిపారుదల రంగంలో నిర్మాణంలో ఉండి, గత బిఆర్‌ఎస్ ప్రభుత్వం నిర్లక్ష్యం చూపిన ప్రాజెక్టులను త్వరితంగా పూర్తిచేసి రైతులకు ప్రయోజనం చేకూర్చే విధానం ప్రశంసనీయం.

అంతర్గత శక్తులతోనే హిందూమతానికి ప్రమాదం

డాక్టర్ అరుణ్ మిత్రా

విభిన్న విశ్వాసాలు, సంప్రదాయాలు సహజీవనం చేసే మన దేశంలో, హేతుబద్ధమైన ఆలోచన, శాస్త్రీయ దృక్పథాన్ని ప్రోత్సహించడం అత్యంత ప్రధానం. మూఢనమ్మకాలు, గుడ్డి ఆచారాలు, కర్మకాండలు అభివృద్ధి మార్గానికి ఆటంకం కలిగిస్తాయి. శాస్త్రీయ దృక్పథం కేవలం విజ్ఞాన శాస్త్ర పరిజ్ఞానం మాత్రమే కాదు, సంఘటనలను హేతుబద్ధంగా విశ్లేషించే విధానం, లోతైన అవగాహన కోసం అన్వేషణ. కాబట్టి, పురోగతి కోసం ఏదైనా సమాజం జిజ్ఞాస సమ్మిళితం, అనుసరణీయంగా ఉండటం అవసరం. శాస్త్రీయ దృక్పథం మన దేశ రాజ్యాంగంలో 1976లో 42వ సవరణలో ప్రాథమిక విధుల కింద చేర్చబడింది. శాస్త్రీయ దృక్పథం, మానవతావాదం, ప్రశ్నించేతత్వం, సంస్కరణ స్ఫూర్తిని పెంపొందించడం 'భారతదేశంలోని ప్రతి పౌరుడి విధి' అని అది పేర్కొంది.

గత కొన్ని సంవత్సరాలుగా, ప్రశ్నించకూడదు లేదా విశ్లేషించకూడదు, కానీ గుడ్డి విశ్వాసంతో అనుసరించాలనే ధోరణిని పెంపొందించడానికి ప్రభుత్వం ఒక కథనాన్ని నిర్మిస్తోంది. అధికారిక గణాంకాలను విశ్వసిస్తే, ప్రయాగ్‌రాజ్‌లోని కుంభమేళాలో 50 కోట్లమంది అధిక కాలుష్యం తో కూడిన నీటిలో స్నానం చేయడమే కాకుండా, దానిని తాగారు. సీసాలలో నింపుకొని, ఇతరులకు 'చరణామృతం' గా తీసుకువెళ్ళి, వారి ఇళ్లలో చల్లారు, చుట్టు పక్కల వారికి ఇచ్చారు. ప్రభుత్వ సంస్థలు, నేషనల్ గ్రీన్ ట్రిబ్యునల్ (ఎన్‌జిటి), సెంట్రల్ పొల్యూషన్ కంట్రోల్ బోర్డ్ (సిపిసిబి) ఈ నీరు అధిక కాలుష్యంతో కూడుకున్నదని, స్నానానికి కూడా తగినది కాదని, తాగడానికి గురించి చెప్పనవసరం లేదని హెచ్చరించినా ఇవన్నీ జరిగాయి. బిహార్ కాలుష్య నియంత్రణ మండలి కూడా ఇలాంటి నివేదికను సమర్పించింది, బిహార్‌లోని గంగానదిలో చాలా చోట్ల స్నానానికి నీరు పనికిరాదని తెలిపింది.

ఈ హెచ్చరికలు ఉన్నప్పటికీ, ప్రజలు విశ్వాసం పేరుతో, పరలోక లాభాలను పొందడానికి మలం, మూత్రంతో కలుషితమైన నీటిని ఆనందంగా సేవించటాన్ని కొనసాగించారు. ఇది గంగా నదిని శుభ్రం చేయడం గురించి ప్రభుత్వం చేసిన వాదనలను బహిర్గతం చేయడమే కాకుండా, అధికారంలో ఉన్న వ్యక్తులు వ్యాప్తి చేసే పురాణాలు, అశాస్త్రీయ ఆలోచనలతో మన సమాజం ఎంతగా ప్రభావితమవుతుందో కూడా తెలియజేసింది. ప్రజలు ఎంత అసహేతుకంగా, మందబుద్ధులుగా మారగలరనేది ఆందోళన కలిగించే విషయం.

కుంభమేళాలో ప్రజలు లోతుగా మునుగుతున్న సమయంలో మహారాష్ట్ర నవనిర్మాణ సేన (ఎంఎన్‌ఎస్) చీఫ్ రాజ్ ఠాక్రే గంగా నది పరిశుభ్రత గురించి ప్రశ్నలు లేవనెత్తారు. ఆయన సామాజిక, రాజకీయ విశ్వాసాలు అందరికీ తెలిసినవే. అలాంటి వ్యక్తి నదిలో పవిత్ర స్నానం చేయడానికి నిరాకరించారు. 'మూఢనమ్మకం నుండి బయట పడండి.మీ మెదళ్లను సరిగ్గా ఉపయోగించండి' అని ఠాక్రే ప్రజలను కోరారు. ప్రయాగ్‌రాజ్‌లో మహా కుంభమేళా నుండి ఎంఎన్‌ఎస్ పార్టీ నాయకుడు బాలా నందగావ్కర్ తెచ్చిన పవిత్ర జలాన్ని తాగడానికి ఆయన నిరాకరించారు.

హిందూమతం ప్రమాదంలో ఉందని నేను ఏనాడూ భావించలేదు. ఎందుకంటే అది సర్వసమ్మిళితం, సంభాషణ ద్వారా దేన్నయినా తనలో ఇముడ్చుకోవటానికి అది సిద్ధంగా ఉంటుంది. కానీ కుంభమేళా తర్వాత, హిందూమతం చాలా లోతైన సంక్షోభంలోకి ప్రవేశిస్తుందనే భయం నాలో కలిగింది.

మానవ నాగరికత నీటి వనరుల చుట్టూ అభివృద్ధి చెందింది. అవి వారికి జీవనాధారం. అందుకే ప్రజలు కృతజ్ఞత వ్యక్తీకరణగా వివిధ ప్రదేశాలలో వివిధ రూపాల్లో నీటి వనరులకు విధేయత చూపారు. కుంభమేళా మొదట వివిధ విశ్వాసాల ప్రజలు, కరుణ, త్యాగంతో కలయికకు కేంద్రంగా ఉండేది. సముద్ర మథనానికి సంబంధించిన కుంభమేళా గురించి పౌరాణిక వర్ణన ఉన్నప్పటికీ, త్రివేణిలో స్నానంచేసే ఆచారాన్ని క్రమం తప్పకుండా నిర్వహించిన రాజు హర్షవర్ధనుడు. చైనా యాత్రికుడు హ్యూయెన్ త్సాంగ్ ఈ సంఘటనలను నమోదు చేసి, 606 నుండి 647 సిఇ మధ్య త్రివేణి సంగమంలో ప్రతి ఐదేళ్ళకు ఒకసారి పెద్ద మతపరమైన సమావేశాన్ని నిర్వహించిన హర్షవర్ధనుడి దాతృత్వం, భక్తిని వివరించాడు. 'ఇందులో విభిన్న అభిప్రాయాలు,విశ్వాసాలు కలిగిన ప్రజలు పాల్గొన్నారు. ఆయన తన వ్యక్తిగత సంపద, దుస్తులు, ఆభరణాలతో సహా, పేదలకు మరియు మతపరమైన సంస్థలకు విరాళంగా ఇచ్చాడు. అందువలన ఈ సంఘటన త్యాగం, కరుణకు ప్రతిబింబం.'

కానీ ఈసారి 'మహా కుంభమేళా'ను ఇతర మత సమూహాలపై, ముఖ్యంగా ముస్లింలపై అపోహలు, ద్వేషాన్ని వ్యాప్తి చేయడానికి ప్రభుత్వం ఉపయోగించుకుంది. కుంభమేళా సమయంలో చాలా మంది ముస్లింలను వారి దుకాణాలను మూసివేయమన్నారు. అయినప్పటికీ హిందూ యాత్రికులకు స్థలం కల్పించడానికి వారిలో చాలా మంది మసీదులను తెరిచారనే వార్తలు వచ్చాయి. కాబట్టి వసుధైవ కుటుంబం, ప్రపంచ శాంతి గురించి మాట్లాడే హిందూ తత్వశాస్త్ర సారాంశం అబద్ధంగా మారిపోయింది.

'హిందూ' అనే పదం వాస్తవానికి ప్రాచీన కాలంలో ఇండస్ నది (సింధు నది) దాటిన భూమి, ప్రజలుగా గ్రీకులు, పర్షియన్‌లు పేర్కొనేవారు. పర్షియన్లు 'ఎస్' అని ఉచ్ఛరించలేకపోయేవారని, కాబట్టి వారు దానిని 'హెచ్' అని పలికారని చెబుతారు. కాబట్టి 'హిందూ' అనే పదం పర్షియనీకరించబడిన సింధు నది (ఇండస్ నది) పేరు. 'హిందూయిజం' అనే పదం 19వ శతాబ్దంలో సాధారణ వాడుకలోకి వచ్చింది. మొదట హిందువుల 'తత్వాన్ని' వివరించడానికి బయటి వ్యక్తులు ఆ పదాన్ని ఉపయోగించారు. చివరికి, ముస్లింలు, ఇతరుల నుండి తమను తాము వేరు చేసుకునేందుకు ఆ పదాన్ని హిందువులు ఉపయోగించారు. 'హిందూయిజం' అనే పదాన్నిఉపయోగించిన మొదటి భారతీయుడు 1816–17 లో రాజా రామ్ మోహన్ రాయ్ అయి ఉండవచ్చు. 1830 ప్రాంతంలో, కొంతమంది భారతీయులు తమను తాము 'హిందువు' అని పిలుచుకుంటూ 'హిందూయిజం'ను తమ మతంగా పిలవడం ప్రారంభించారు.

రాజా రామ్ మోహన్ రాయ్ పై డాక్టర్ రీతూ ఖోస్లా రాసిన వ్యాసంలో గుడ్డి విశ్వాసం, మూఢనమ్మకాలు, ఆచారాలకు అసలు హిందూ మతంలో తావు లేదని రాయ్ నిరూపించాలనుకున్నారని పేర్కొన్నారు. రాయ్ ప్రకారం, క్షీణిస్తున్న రాజకీయ, సామాజిక వాతావరణానికి కారణమైన మరొక అంశం భారతీయ సమాజ సామాజిక క్షీణత. సహనం, సానుభూతి, కారణం, స్వేచ్ఛ, సమానత్వం, సౌభ్రాతృత్వం సూత్రాలను గౌరవించే కొత్త భారతీయ సమాజాన్ని నిర్మించాలని ఆయన కోరుకున్నారు. (https://ebooks.inflibnet.ac.in/psp07/chapter/raja ram mohanroy the first modern/).

'హిందువుల భావజాలం, ఆచారాలలో చాలా వైవిధ్యం ఉంది. వారిలో ప్రకృతి ఆరాధకులు, విగ్రహారాధకులు, ఏ దైవిక శక్తిని నమ్మని వారు పెద్ద సంఖ్యలో ఉన్నారు. కానీ వీరందరూ ఒకరికొకరు వ్యతిరేకంగా ఎన్నడూ లేరు, ఇంకా చెప్పాలంటే సామరస్యంగా జీవించారు. వారు దూర ప్రాంతాల నుండి వచ్చిన ప్రజల ఆలోచనలను కూడా అనుసరించారు, ఎప్పటికప్పుడు తమను తాము సుసంపన్నం చేసుకున్నారు. హిందూమతం ప్రేమ, కరుణను బోధించే, సమ్మిళితమైన బలమైన మతంగా అభివృద్ధి చెందింది. కానీ దీనికి ఒక బలహీనత కూడా ఉంది. అది సమాజాన్ని ఉన్నత, అగ్ర కులాలుగా విభజించడం. ఈ కారణంగా దాదాపు జనాభాలో నాలుగవ వంతు అణచివేయబడ్డారు.వారు కనీస మానవ హక్కులను కూడా కోల్పోయారు. ఈ హింస ఉన్నప్పటికీ, ఈ 25% జనాభాలో కొంతమంది ఇస్లాం, క్రైస్తవ మతం లేదా బౌద్ధమతం వంటి ఇతర మతాలను స్వీకరించినప్పటికీ, హిందూమతాన్ని ఆదరించడం కొనసాగిస్తున్నారు. డాక్టర్ అంబేద్కర్ కూడా తన చివరి రోజుల్లో బౌద్ధమతాన్ని స్వీకరించారు. కానీ ఆయన అనుచరులందరూ అతనితో చేరలేదు.'

'హిందూ' అనే పదం వాస్తవానికి ప్రాచీన కాలంలో ఇండస్ నది (సింధు నది) దాటిన భూమి, ప్రజలుగా గ్రీకులు, పర్షియన్‌లు పేర్కొనేవారు. పర్షియన్లు 'ఎస్' అని ఉచ్ఛరించలేకపోయేవారని, కాబట్టి వారు దానిని 'హెచ్' అని పలికారని చెబుతారు. కాబట్టి 'హిందూ' అనే పదం పర్షియనీకరించబడిన సింధు నది (ఇండస్నది) పేరు. 'హిందూయిజం' అనే పదం 19వ శతాబ్దంలో సాధారణ వాడుకలోకి వచ్చింది.

అధికారంలో ఉన్న ప్రభుత్వం పదేపదే అశాస్త్రీయ కథనాలను నిర్మించడం, వ్యాప్తి చేయడం ద్వారా ప్రజలను కల్పనలలో నిమగ్నం చేసేందుకు కపటోపాయ ప్రయత్నం చేస్తోంది. ఇది హిందువుల మనస్తత్వాన్ని మధ్యయుగాల కాలానికి నెట్టివేస్తుంది. అందువల్ల, హిందూమతం బాహ్య శక్తుల వల్ల కాకుండా, ఛాందసభావాలను వ్యాప్తిచేస్తూ ఉండే అంతర్గత శక్తుల కారణంగా ప్రమాదంలో పడింది. వారి పథకాలను అర్థం చేసుకుని సైద్ధాంతిక పోరాటానికి ప్రణాళిక వేయవలసిన సమయం ఇది. ఆర్‌ఎస్‌ఎస్, బిజెపి ప్రభు త్వం, వారి ఇతర సంస్థలు అటువంటి ఛాందసభావాల ను పెంపొందించడానికి, ప్రజలు ఆలోచించకుండా, వారి మెదడును తార్కికంగా ఉపయోగించకుండా చేయడానికి తొందరపడుతున్నాయి. ఆర్‌ఎస్‌ఎస్ బోధిస్తున్నది హిందూతత్వం కాదు, మతోన్మాదం, మూఢనమ్మకాలు, ఛాందసవాదం, హింస, ద్వేషం. ఇది హిందూమతం కాదు, దాని విలువలు, ఆచారాల తిరస్కరణ. వారి ప్రచారాన్ని సవాలు చేయాలి, లేనట్లయితే అతి ఎక్కువగా నష్టపోయేది హిందువులే. *(ఐపిఎ సర్వీస్)*

నోటి అపరిశుభ్రతతో పలు అనారోగ్యాలు

జనక మోహన రావు దుంగ
8247045230

ప్రపంచవ్యాప్తంగా 3.5 బిలియన్ల ప్రజలు నోటి సంబంధ అనారోగ్యాలతో సతమతం అవుతున్నారని, దంత సమస్యలు ప్రధానమైనవి తెలుస్తున్నది. నేటి ఆధునిక మానవ జీవితంలో నోటి శుభ్రతకు ప్రాధాన్యం క్రమంగా తగ్గిపోతున్నది. తీవ్రమైన నోటి అపరిశుభ్రత కారణంగా గుండె జబ్బులు, మధుమేహం, శ్వాస సంబంధ వ్యాధులు కలుగుతున్నాయి. దంతాలు, చిగుర్ల ఆరోగ్య సంరక్షణ పట్ల ప్రజలకు అవసరమైన సరళ జీవనశైలి మార్పుల గూర్చి అవగాహన కల్పించటానికి ప్రతి ఏట 20 మార్చి రోజున ప్రపంచ నోటి ఆరోగ్య లేదా శుభ్రత దినం (వరల్డ్ ఓరల్ హెల్త్ డే) నిర్వహించడం ఆనవాయితీగా మారింది.

నోటి శుభ్రతతో సంతోషకరమైన మెదడు:

2025 ప్రపంచ నోటి శుభ్రత దినం ఇతివృత్తంగా నోటి శుభ్రతతో సంతోషకరమైన మెదడు (ఏ హ్యాపీ మౌత్ ఈజ్ ఏ హ్యాపీ మైండ్) అనే అంశాన్ని తీసుకొని ప్రచారం నిర్వహిస్తున్నారు. నోటి శుభ్రతను అశ్రద్ధ చేసినపుడు చిగుర్ల వ్యాధులు, క్యావిటీలు ఏర్పడడం, దంతాలు ఊడిపోవడం జరగడంతో నోటి దుర్వాసన వల్ల నవ్వుతూ మాట్లాడకపోవడం, సమాజంలో భయంతో గడపడం, ఆత్మవిశ్వాసం తగ్గడం, మానసిక ఆరోగ్యానికి అడ్డుపడడం జరుగుతుంది. నోటి అనారోగ్యాలు దీర్ఘకాలం కొనసాగితే ఆందోళన, ఒత్తిడి కలుగుతూ జీవన నాణ్యత కొరవడడం జరుగుతుంది.

నోటి ఆరోగ్యంతో దంత వ్యాధుల కట్టడి, గుండె జబ్బులు/మధుమేహం/శ్వాస వ్యాధుల కట్టడి, జీర్ణ క్రియ పెరగడం లాంటి విలువైన ఆరోగ్య ప్రయోజనాలు కలుగుతాయి. నోటి శుభ్రత కోసం ప్రతి రోజు రెండుసార్లు బ్రష్ చేసుకోవడం, దంతాల్లో ఆహారం ఇరుక్కోకుండా జాగ్రత్త పడడం, తిన్నపుడు లేదా తాగినపుడు మౌత్ వాష్ చేసుకోవడం, చక్కెరలు/ఆమ్ల ఆహారాలను తగ్గించుకోవడం, సాఫ్ట్ బ్రష్‌లను వాడడం, సదా హైడ్రేట్ కావడం, తరుచుగా దంత వైద్యులను సంప్రదించడం లాంటి దినచర్యను పాటించాలి. ఈ విషయాల గూర్చి ఇతరులకు అవగాహన కల్పించడంవల్ల నోటి ఆరోగ్య భాగ్యాలు సిద్ధించి చిరునవ్వులతో జీవితాలను సుసంపన్నం చేసుకుందాం.

(20 మార్చి ప్రపంచ నోటి శుభ్రత దినం సందర్భంగా)

ఉపగ్రహ అంతర్జాలం ప్రయోజనకరమేనా?

మన దేశంలో ఉపగ్రహ ఆధారిత ఇంటర్నెట్ అందించడానికి ఈ మధ్య కాలంలో జియో, ఎయిర్టెల్, టెలికాం సంస్థలు ఎలోన్ మస్క్ కంపెనీకి చెందిన స్పేస్‌ఎక్స్‌తో ఒప్పందాలు కుదుర్చుకున్నాయనే వార్తల నేపథ్యంలో అసలు ఈ ఉపగ్రహ ఆధారిత ఇంటర్నెట్ అంటే ఏమిటి? దీని ఉపయోగాలు, సవాళ్లు గురించి పరిశీలిద్దాం.

ఉపగ్రహ ఇంటర్నెట్: డిజిటల్ యుగంలో పట్టణ, మారుమూల కొండ ప్రాంతాల మధ్య డిజిటల్ అంతరాన్ని తగ్గించడానికి ఇంటర్నెట్ కీలకపాత్ర పోషిస్తుంది. మారుమూల ప్రాంతానికి సాంప్రదాయ ఇంటర్నెట్ అందించడం సాధ్యం కాదు. ఇటువంటి ప్రాంతాలకు అంతర్జాలం అందుబాటులోకి తేవడానికి ఉపగ్రహ ఆధారిత ఇంటర్నెట్ అవకాశాన్ని కల్పిస్తుంది. ఇది వినియోగదారులకు ఇంటర్నెట్ సేవలను అందించడానికి భూమి చుట్టూ తిరుగుతున్న ఉపగ్రహాలపై ఆధారపడే ఒక రకమైన ఇంటర్నెట్ కనెక్షన్. ఇంటర్నెట్ సర్వీస్ ప్రొవైడర్లు అంతరిక్షంలో ఉన్న ఉపగ్రహానికి ఇంటర్నెట్ సిగ్నల్‌ను పంపుతారు. ఈ ఉపగ్రహం భూమిపై నెట్‌వర్క్ ఆపరేషన్స్ సెంటర్ (నాక్) అని పిలువబడే ప్రదేశానికి డేటాను ప్రసారం చేయడానికి, స్వీకరించడానికి బాధ్యత వహిస్తుంది. నాక్ అనేది ఇంటర్నెట్ లేదా ప్రైవేట్ నెట్‌వర్క్‌కు అనుసంధానించబడి ఉంటుంది. ఒక కాంపాక్ట్ డిష్ ద్వారా డేటా ట్రాన్స్‌మిషన్, రిసెప్షన్‌ను అనుమతిస్తుంది. ఇది భూమధ్యరేఖకు 22,300 మైళ్ల ఎత్తు లో ఉన్న జియోస్టేషనరీ ఉపగ్రహంతో కమ్యూనికేట్ చేస్తుంది. ఈ సంకేతాలు వినియోగదారుల వద్ద ఏర్పాటు చేయబడ్డ డిష్ ద్వారా మోడెమ్ నుండి కంప్యూటర్‌కు ఇంటర్నెట్ సిగ్నల్స్ అందుతాయి. ఈ ప్రక్రియ ఇంటర్నెట్ సర్వీస్ ప్రొవైడర్‌కు తిరిగి వెళ్లి ప్రతిసారీ పునరావృతమవుతుంది. తద్వారా ఇంటర్నెట్‌కు చేరుకునే ముందు ఉపగ్రహ డిష్ అనేది కక్ష్యలో ఉన్న ఉపగ్రహం మధ్య కమ్యూనికేషన్‌లకు మధ్యవర్తిగా పనిచేస్తుంది.

ఉపగ్రహాల పాత్ర: ఉపగ్రహ ఇంటర్నెట్ సేవ సాధారణంగా వ్యక్తిగత వినియోగదారులకు భూస్థిర ఉపగ్రహాల ద్వారా అందించబడు తుంది. ఇవి సాపేక్షంగా అధిక డేటా వేగాన్ని అందిస్తాయి. కొత్త ఉపగ్రహాలు సెకనుకు 506 మెగాబిట్స్ వరకు డౌన్‌స్ట్రీమ్ డేటా వేగాన్ని సాధించడానికి 'క్యు' (కెయు) బ్యాండ్‌ని ఉపయోగిస్తాయి. అంతరిక్షంలో ఒక నిర్దిష్ట బిందువు వద్ద ఉపగ్రహాన్ని భూమి నుండి కదలకుండా కనిపించే కక్ష్యలో ఉంచుతారు. దీని ఫలితంగా ఉపగ్రహం భూమి చుట్టూ ఒక కక్ష్యను ఖచ్చితంగా 24 గంటల్లో లేదా ఒక రోజులో పూర్తి చేస్తుంది. భూస్థిర ఉపగ్రహాలు ప్రత్యేకంగా భూమి యొక్క భూమధ్యరేఖకు నేరుగా 22,300మైళ్ల ఎత్తులో ఉంచబడతాయి. ఉపగ్రహం ద్వారా పంపబడిన సమాచారం కాంతి వేగంతో కదులుతుంది. ఇది సెకనుకు 1,86,000 మైళ్ళు. అయితే కక్ష్యలో ఉన్న ఉపగ్రహం భూమి నుండి ఉండే ఈ దూరాన్ని నాలుగు సార్లు ప్రయాణించాలి. అంటే కంప్యూటర్ నుండి ఉపగ్రహానికి, ఉపగ్రహం నుండి నాక్ లేదా ఇంటర్నెట్‌కు, అక్కడ నుండి ఉపగ్రహానికి, చివరకు ఉపగ్రహం నుండి కంప్యూటర్‌కు తిరిగి వెళ్ళాలి. ఈ మొత్తం ప్రయాణాన్ని పూర్తి చేయడానికి పట్టే సమయాన్ని జాప్యం అంటారు. ఇది దాదాపు అర సెకను.

ప్రయోజనాలు: సాంప్రదాయ ఇంటర్నెట్ మౌలిక సదుపాయాలు అందుబాటులో లేని ప్రాంతాలకు చేరుకోవడం ద్వారా ప్రపంచ ఇంటర్నెట్ కనెక్టివిటీకి మద్దతు ఇచ్చే శక్తివంతమైన సాంకేతికతగా మారింది. స్థిర ఇంటర్నెట్ మౌలిక సదుపాయాలు లేకుండా తరచుగా ఒక ప్రదేశం నుండి మరొక ప్రదేశానికి వెళ్లేవారికి, వ్యాపారాలు, ప్రభుత్వ సంస్థలు, హై స్పీడ్ ఇంటర్నెట్ యాక్సెస్ అవసరమయ్యే వ్యక్తులకు, సమాచార ప్రసారానికి, ప్రభుత్వ సంస్థలను అనుసంధానించడానికి చాలా ఉపయోగకరంగా ఉంటుంది. సవాలుతో కూడిన వాతావరణాలలో, అత్యవసర సమయాల్లో కూడా నిరంతరాయంగా ఇంటర్నెట్ సదుపాయాన్ని ఆస్వాదించవచ్చు. ఆర్థిక అభివృద్ధి, విద్య, కమ్యూనికేషన్ ను ప్రోత్సహించడంలో సహాయపడతాయి. స్థిరమైన ఇంటర్నెట్ కనెక్టివిటీ అవసరమైన సముద్ర, విమానయాన పరిశ్రమలలో కూడా ఉపగ్రహ ఇంటర్నెట్ ఉపయోగపడుతుంది.

సవాళ్లు–పరిమితులు: ఉపగ్రహ ఇంటర్నెట్ ప్రధాన లోపాలలో ఒకటి జాప్యం. ఇది వినియోగదారు పరికరం అంతరిక్షంలో ఉపగ్రహం మధ్య డేటా సిగ్నల్‌లను ప్రసారం చేయడంలో ఆలస్యాన్ని సూచిస్తుంది. ఇది భూసంబంధమైన నెట్‌వర్క్‌లతో పోలిస్తే నెమ్మదిగా కనెక్షన్ వేగానికి దారితీస్తుంది. ఇది ముఖ్యంగా ఆన్‌లైన్ గేమింగ్ లేదా వీడియో కాన్ఫరెన్సింగ్ వంటి రియల్‌టైమ్ కమ్యూనికేషన్ అవసరమయ్యే కార్యకలాపాలపై ప్రభావం చూపుతుంది. పరికరాలు, సేవా ప్రణాళికల ఖర్చు, సెటప్ చేయడానికి సాధారణంగా ఉపగ్రహ డిష్ పరికరాలు, ఇన్‌స్టాలేషన్ ఫీజులు, నెలవారీ సబ్‌స్క్రిప్షన్, ఖర్చులలో ప్రారంభ పెట్టుబడి అవసరం. ఇది మన దేశంలో చాలా ఖరీదైనది కావచ్చు. బ్యాండ్‌విడ్త్ పరిమితులు, జాప్యం సమస్యలు, వాతావరణ జోక్యం, సిగ్నల్ అంతరాయాలు, వేగ వైవిధ్యాలు, భద్రతా సమస్యలు, గోప్యతా ప్రమాదాలు ఉపగ్రహ ఇంటర్నెట్ యొక్క కీలక సవాళ్లు. ఈ అడ్డంకులు సజావుగా కనెక్టివిటీకి ఆటంకం కలిగిస్తాయి. సంకేతాలు భూమి, ఉపగ్రహాల మధ్య చాలా దూరం ప్రయాణించాలి. ముఖ్యంగా జియో స్టేషనరీ ఎర్త్ ఆర్బిట్ (జియో) ఉపగ్రహాలతో గుర్తించదగిన జాప్యాలు ఏర్పడతాయి. బ్యాండ్‌విడ్త్ పరిమితులు ఇంటర్నెట్ కనెక్షన్ సామర్థ్యం, వేగాన్ని ప్రభావితం చేస్తాయి. వర్షం, మంచు, ఇతర వాతావరణ పరిస్థితులు సిగ్నల్ ప్రసారానికి అంతరాయం కలిగించవచ్చు. ఉపగ్రహ ఇంటర్నెట్‌కు అవసరమైన పరికరాలు, ఉపగ్రహ డిష్ సంస్థాపనతో సహా ఖరీదైనవి కావచ్చు. ఉపగ్రహాలకు స్పష్టమైన లైన్‌ఆఫ్‌సైట్ ఉన్న ప్రాంతాలలో ఉపగ్రహ ఇంటర్నెట్ అత్యంత ప్రభావవంతంగా ఉంటుంది. ఇంటర్నెట్‌కోసం వేలాది ఉపగ్రహాలను ప్రయోగించడం వల్ల అంతరిక్ష శిథిలాల గురించి ఢీకొనే అవకాశం గురించి ఆందోళనలు తలెత్తుతున్నాయి. ఉపగ్రహాలు జామింగ్, హ్యాకింగ్, ఇతర సైబర్ దాడులకు గురవుతా యి. ఇవి ఇంటర్నెట్ కమ్యూనికేషన్‌కు అంతరాయం కలిగిస్తాయి.

ఉపగ్రహ ఇంటర్నెట్ మౌలిక సదుపాయాలను అభివృద్ధి చేయడానికి, అమలు చేయడానికి అయ్యే అధిక వ్యయం కొన్ని కంపెనీల ప్రవేశానికి అడ్డంకిగా ఉంటుంది. ఇవన్నీ వినియోగదారు అనుభవాన్ని ప్రభావితం చేస్తాయి. కార్యాచరణ అడ్డంకులను కలిగిస్తాయి. వీటిని అధిగమించడానికి ఉపగ్రహ ఇంటర్నెట్ యాక్సెస్‌ను మెరుగుపరచడానికి డిజిటల్ అంతరాన్ని సమర్థవంతంగా తగ్గించడానికి వినూత్న పరిష్కారాలు, నియంత్రణ అమరిక సాంకేతిక పురోగతులు అవసరం.

ఉపాధ్యాయ శిక్షణ కళాశాలలకు పూర్వవైభవం

ఉపాధ్యాయ శిక్షణ కళాశాలలైన డైట్, బి.ఎడ్ ఐఎఎస్ఇ, సిటిఇ, ఎన్‌సిఇఆర్టీలలో 30 శాతం డైరెక్ట్ రిక్రూట్మెంట్ ద్వారా భర్తీ కోసం నోటిఫికేషన్ తెలంగాణ రాష్ట్ర పబ్లిక్ సర్వీస్ కమిషన్ (టిజిపిఎస్సీ) ద్వారా వెలువరించనున్నట్లు ప్రకటించడం చారిత్రాత్మక నిర్ణయం. గత పది సంవత్సరాల నుండి పదవీ విరమణలు జరుగుతున్నాయనే తప్ప నూతనంగా ఉపాధ్యాయుల, ఉపన్యాసకుల, ఆచార్యుల పోస్టులు భర్తీ కావడం లేదు.

తెలంగాణ రాష్ట్రంలోని పూర్వ పది జిల్లాలలో పది డైట్ కళాశాలలు ఉన్నాయి. అన్ని డైట్ కళాశాలల్లో 90 శాతం ఉపాధ్యాయుల, ఉపన

అభివృద్ధి కోసం అధిక తలసరి వృద్ధిని చూపిస్తారా?

రాష్ట్రాల తీరుపై సుప్రీంకోర్టు విస్మయం
నిజమైన లబ్ధిదారులకే ప్రభుత్వ సబ్సిడీ ప్రయోజనాలు చేరాలి
ప్రస్తుతం రేషన్‌కార్డు 'పాప్‌లారిటీ కార్డు'గా మారిపోయిందని
జస్టిస్ సూర్యకాంత్ వ్యాఖ్య

న్యూఢిల్లీ : ప్రభుత్వ సబ్సిడీ ప్రయోజనాలు నిజమైన లబ్ధిదారులకు మాత్రమే చేరాలని బుధవారం సుప్రీంకోర్టు రాష్ట్రాలకు హితవు పలికింది. అభివృద్ధి సూచికను హైలెట్ చేయమని అడిగినప్పుడు రాష్ట్రాలు అధిక తలసరి వృద్ధిని చూపించాయి కానీ, సబ్సిడీల విషయానికి వస్తే వారి జనాభాలో 75శాతం మంది దారిద్ర్య రేఖకు దిగువన (బిపిఎల్) ఉన్నారని సుప్రీంకోర్టు తెలియజేసింది. సుప్రీంకోర్టు న్యాయమూర్తులు జస్టిస్ సూర్యకాంత్, జస్టిస్ ఎన్.కోటీశ్వర్‌సింగ్‌లతో కూడిన ద్విసభ ధర్మాసనం మాట్లాడుతూ రాష్ట్రాలకు ఈ హితబోధ చేసింది. 'అర్హతలేని వారి నుండి నిజమైన పేదలకు ప్రయోజనం చేకూరుతుందా అనేది మా ఆందోళన. రేషన్‌కార్డు ఇప్పుడు పాపులారిటీ కార్డుగా మారింది' అని జస్టిస్ సూర్యకాంత్ అన్నారు. న్యాయమూర్తి మాట్లాడుతూ ఈ రేషన్‌కార్డులను మేం చాలా జారీచేశాం. కొన్ని రాష్ట్రాలు ఏవైతే ఉన్నాయో వారి అభివృద్ధిని చూపిస్తూ వారు మా తలసనరి ఆదాయం పెరుగుతున్నదని చెబుతున్నారు. 'మేం ఎప్పుడైతే దారిద్ర్యరేఖకు దిగువన ఉన్నవారి గురించి మాట్లాడినప్పుడు ఈ సంఘర్షణ శాశ్వత లక్షణం కలిగి ఉన్నదిగా కనిపిస్తున్నది. వాస్తవాలను చెప్పండి. నిజమైన లబ్ధిదారులకు ప్రయోజనాలు చేకూరుతున్నాయని మేం నిశ్చయించగలగాలి' అని ధర్మాసనం పేర్కొంది. కోవిడ్ 19 విపత్కర సమయంలో వలస కార్మికుల కష్టాలను పరిష్కరించడానికి ప్రారంభించిన సుమోటో కేసుకు సంబంధించిన విచారణ ఇది. న్యాయవాది ప్రశాంత్‌భూషణ్ కొంతమంది పిటిషనర్ల తరపున హాజరై తన వాదనలు వినిపిస్తూ ఈ అంశం ప్రజల ఆదాయంలో అసమానతల నుంచి అసాధారణంగా ఉద్భవించింది అని ధర్మాసనం దృష్టికి తీసుకొచ్చారు.

ఇతర జనాభా ఆదాయ గణాంకాలతో పోలిస్తే రాష్ట్రం మొత్తం ఆదాయం సగటున ఉన్న కొద్ది మందికి మాత్రమే భారీ సంపద ఉన్నది. ధనవంతులు మరింత ధనవంతులుగా మారుతూనే ఉన్నా పేదవారు మాత్రం మరింత పేదలుగానే ఇప్పటికీ మిగిలిపోతున్నారు' అని జస్టిస్ సూర్యకాంత్ చెప్పారు. ప్రభుత్వానికి సంబంధించిన 'ఈ శ్రమ్'పోర్టల్‌లో నమోదు చేసుకున్న వలస కార్మికుల సంఖ్య దాదాపు 8 కోట్లమంది ఉన్నారని, వారందరికీ ఉచిత రేషన్ ఇవ్వాల్సిన అవసరం ఉన్నదని న్యాయవాది ప్రశాంత్ భూషణ్ ధర్మాసనానికి విన్నవించారు. దీనిపై స్పందించిన జస్టిస్ సూర్యకాంత్ మాట్లాడుతూ 'రేషన్ కార్డుల జారీలో రాజకీయ అంశాల జోక్యం ఉండకూడదని మేం ఆశిస్తున్నాం. నేను నా మూలాలను కోల్పోలేదు. నేనెప్పుడూ ఎల్లప్పుడూ పేదలుగానే మిగిలిపోతున్న వారి కష్టాల గురించి తెలుసుకోవాలని మాత్రం కోరుకుంటాను' అని ఆయన తన ఆవేదనను స్పష్టం చేశారు. న్యాయవాది ప్రశాంత్ భూషణ్ మాట్లాడుతూ 2011 జనాభా లెక్కలపైనే కేంద్రం ఆధారపడి కొనసాగుతోందని, ఉచిత రేషన్ అవసరమని దారిద్ర్యరేఖకు దిగువన ఉన్న కేటగిరీలకు దూరంగా ఉన్నందువల్లే కేంద్రం 2021 జనాభా లెక్కలను నిర్వహించలేదనే వాదన వినిపించారు.

కేంద్రం తరపున హాజరైన అదనపు సొలిసిటర్ జనరల్ ఐశ్వర్య భాటి మాట్లాడుతూ జాతీయ ఆహార భద్రత చట్టం (ఎన్ఎఫ్ఎస్ఎ) కింద దాదాపు 81.35 కోట్లమంది ప్రజలకు ప్రభుత్వం ఉచిత రేషన్ అందజేస్తున్నదని చెప్పారు. మరో 11కోట్ల మందికి కూడా ఈ స్కీమ్‌ను వర్తింపజేయనున్నదని ధర్మాసనానికి తెలియజేశారు. పేద ప్రజలకు ఉచిత రేషన్ పంపిణీపై కేంద్రం తన స్పందన తెలియజేస్తూ ప్రస్తుత స్థితిని ఫైల్ చేయాలని కోరుతూ ఈ అంశంపై విచారణను వాయిదా వేసింది. జాతీయ ఆహార భద్రత చట్టం కింద 81కోట్లమంది ప్రజలకు ఉచిత, సబ్సిడీ రేషన్ అందజేస్తున్నామని కేంద్రం తెలియజేసినప్పుడు సుప్రీంకోర్టు ఆశ్చర్యం వ్యక్తం చేసింది.

అసోంలో కొత్త యూరియా ప్లాంట్

మహారాష్ట్ర జెఎన్‌పిటి పోర్టుతో అనుసంధానికి ఆరు లేన్ల నిర్మాణం
చార్జీ రహిత రూ.2వేల లోపు యుపిఐ లావాదేవీలకు ఆమోదం
కేంద్ర కేబినెట్ కీలక నిర్ణయాలు

న్యూఢిల్లీ : అసోంలో రూ.10,601.4 కోట్ల అంచనా వ్యయంతో యూరియా ప్లాంట్ ఏర్పాటు చేసేందుకు కేంద్ర కేబినెట్ ఆమోదం తెలిపింది. రూ.4,500 కోట్ల పెట్టుబడితో జవహర్‌లాల్ నెహ్రూ పోర్ట్ ట్రస్ట్ (జెఎన్‌పిటి) పోర్టుతో అనుసంధానం చేసేలా ఆరు లేన్ల హైవే ప్రాజెక్టుకు అంగీకరించింది. నేషనల్ ప్రోగ్రామ్ ఫర్ డెయిరీ డెవలప్‌మెంట్ (ఎన్‌పిడిడి) పునఃపరిశీలనకు ఒప్పుకున్నది. చిరువర్తకుల కోసం తక్కువ విలువగల యుపిఐ లావాదేవీలను ప్రోత్సహించేలా ఇన్‌సెంటివ్ పథకాన్ని, పశుసంవర్ధక రంగంలో వృద్ధిని పెంపొందించేలా పునఃపరిశీలించిన రాష్ట్రీయ గోకుల్ మిషన్ (ఆర్‌జిఎం)ను కేంద్ర కేబినెట్ ఆమోదించింది. ప్రధాని మోదీ అధ్యక్షతన కేంద్ర ఆర్థిక వ్యవహారాల కేబినెట్ కమిటీ బుధవారం భేటీ అయింది. అనేక కీలక నిర్ణయాలు తీసుకుంది.

నామ్‌రూప్‌లో కొత్త యూరియా కాంప్లెక్స్ : యూరియా ఉత్పత్తిలో దేశాన్ని స్వయం సమృద్ధిగా తీర్చిదిద్దడం కోసం నామ్‌రూప్ అసోంలోని బ్రహ్మపుత్ర వ్యాలీ ఫెర్టిలైజర్ కార్పొరేషన్ లిమిటెడ్ (బివిఎఫ్‌సిఎల్) ఆవరణలోనే కొత్తగా బ్రౌన్‌ఫీల్డ్ అమోనియా యూరియన్ కాంపెక్స్ ఏర్పాటునకూ కేబినెట్ ఆమోదించింది. దీని వార్షిక సామర్థ్యం 12.7లక్షల మెట్రిక్ టన్నులు. నామ్‌రూప్4 ప్రాజెక్టు అందుబాటులోకి వచ్చేందుకు 48 నెలల సమయాన్ని కేటాయించినట్లు అధికారిక ప్రకటన తెలిపింది. డిపార్ట్‌మెంట్ ఆఫ్ పబ్లిక్ ఎంటర్‌ప్రైజెస్ (డిపిఇ) మార్గదర్శకాల ప్రకారం నిర్దేశిత పరిమితలకు అనుకూలంగా 18 శాతం మినహాయింపుతో నేషనల్ ఫెర్టిలైజర్స్ లిమిటెడ్ (ఎన్ఎఫ్ఎల్) వాటాలో భాగాస్వామ్యాన్ని కూడా కేబినెట్ ఆమోదించింది. ఉమ్మడి వెంచర్‌లో అసోం ప్రభుత్వం వాటా 40 శాతంగా ఉంటే, బివిఎఫ్‌సిఎల్‌కు 11 శాతం, హిందుస్థాన్ ఉర్వ్‌వారక్ రసాయన్ లిమిటెడ్ (హెచ్‌యుఆర్‌ఎల్)కు 13 శాతం, ఎన్ఎఫ్ఎల్‌కు 18 శాతం, ఆయిల్ ఇండియా లిమిటెడ్‌కు 18 శాతం చొప్పున భాగస్వామ్యం ఉంది. ఈ ప్రాజెక్టు ద్వారా దేశీయంగా యూరియన్ ఉత్పత్తి పెరుగుతుందని, ఈశాన్యం, బీహార్, పశ్చిమ బెంగాల్, తూర్పు యుపి, జార్ఖండ్ అవసరాలు తీరుతాయని ప్రకటన వెల్లడించింది.

రూ.4,500 కోట్లతో ఆరు లేన్ల హైవే : మహారాష్ట్ర జెఎన్‌పిటి పోర్టు (పగోటీ)ను చౌక్ (29,219 కిమీలు) అనుసంధానం చేసేలా గ్రీన్ ఫీల్డ్ హై స్పీడ్ నేషనల్ హైవే ఆధ్వర్యంలో ఆరు లేన్ల నిర్మాణానికి కేంద్ర కేబినెట్ పచ్చ జెండా ఊపింది. ఈ ప్రాజెక్టు అంచనా వ్యయం రూ.4,500.62 కోట్లు అని అధికారిక ప్రకటన తెలిపింది. జెఎన్‌పిటి పోర్టులో కంటైనర్లు పెరగడం, నవీ ముంబై అంతర్జాతీయ విమానాశ్రయం అభివృద్ధి క్రమంలో ఆరు లేన్ల నిర్మాణం అనివార్యమైనట్లు పేర్కొంది. ప్రస్తుతానికి పోర్టు నుంచి ఎన్‌హెచ్ 48 జిక్యూ సెక్షన్‌కు, ముంబైపూనే ఎక్స్‌ప్రెస్‌వే వెళ్లేందుకు 23గంటల సమయం పడుతుంది. పలాప్సే ఫటా, డి పాయింట్, కలంబోలి జంక్షన్, పన్వేల్‌లో ట్రాఫిక్ ఎక్కువగా ఉండటమే ఇందుకు కారణం. ఈ మార్గాల మధ్య ప్రయాణ సమయాన్ని తగ్గించేలా కొత్త ప్రాజెక్టు దోహదమవుతుంది. జెఎన్‌పిటి పోర్టు (ఎన్‌హెచ్ 348) పగోటీ గ్రామం నుంచి మొదలయ్యే ఈ ప్రాజెక్టు ముంబై పూనే హైవే (ఎన్‌హెచ్ 48) వద్ద ముగుస్తుంది. మధ్యలో ముంబై పూనే ఎక్స్‌ప్రెస్ వే, ముంబైగోవా ఎన్‌హెచ్ 66ను కలుపుతుంది.

డెయిరీ ఆధునికీకరణకు ఎన్‌డిడి
కేంద్ర పథకంగా రివైజ్డ్ నేషనల్ ప్రోగ్రామ్ ఫర్ డెయిరీ డెవలప్‌మెంట్ (ఎన్‌పిడిడి)కి కేబినెట్ ఆమోదం లభించింది. 15వ ఆర్థిక కమిషన్ చట్రంలో (2021–22 నుంచి 2025–26 వరకు) రూ.2,790 కోట్ల బడ్జెట్‌తో దీనిని అమలు చేస్తారు. డెయిరీ మౌలిక వసతుల ఆధునికీకరణ, విస్తరణకు, ఈ రంగ సుస్థిరాభివృద్ధిపై దృష్టితోనే ఈ పథకాన్ని చేపట్టనున్నారు. ఈ పథకం వల్ల గ్రామీణ జీవనోపాధి మెరుగు కాగలదని, ఉద్యోగాల సృష్టి సాధ్యమవుతుందని, మరింత పటిష్ఠ, స్వయంసమృద్ధి డెయిరీ రంగం అభివృద్ధి కాగలదు. కోట్లాది మంది రైతులకు లబ్ధి చేకూరుతుంది. ఈ మేరకు అధికారిక ప్రకటన వెల్లడించింది. అలాగే, పశుసంవర్ధక రంగానికి ఊతమిచ్చేలా రివైజ్డ్ రాష్ట్రీయ గోకుల్ మిషన్‌కు కేబినెట్ ఆమోదం లభించింది.

పి2ఎంకు ఆమోదం :
2024–25 ఆర్థిక సంవత్సరం కోసం 'ఇన్‌సెంటివ్ స్కీమ్ ఫర్ ప్రమోషన్ ఆఫ్‌లో వాల్యూ బీమ్ యుపిఐ ట్రాన్సాక్షన్స్ పర్సన్ టు మర్చెంట్' (పి2ఎం)నూ కేంద్ర కేబినెట్ ఆమోదించింది. ఈ పథకం కింద చిరు వర్తకుల కోసం రూ.2000 లోపు యుపిఐ లావాదేవీలు జరుపవచ్చు. అదనపు వ్యయం లేకుండా యుపిఐ సేవలను చిరువర్తకులు వినియోగించేందుకు ఇది దోహదమవుతుంది. యుపిఐ లావాదేవీలు రూ. 210 లక్షల కోట్లకు చేరుకున్నాయని అధికారిక ప్రకటన తెలిపింది. రూ.2వేల కంటే తక్కువ విలువ కలిగిన లావాదేవీలకు ఎలాంటి చార్జీ లేదని వెల్లడించింది. ప్రస్తుత యుపిఐ విధానంలో కస్టమర్ బ్యాంక్, ఫిన్‌టెక్ సంస్థ, పేమెంట్ సర్వీస్ ప్రొవైడర్, యాప్ సంస్థ ద్వారా 4 అంచెల్లో లావాదేవీలు జరుగుతున్నాయని పేర్కొంది. రూ.1,500 కోట్లు ఇన్సెంటివ్ రూపంలో చిన్న లావాదేవీలకు చార్జి లేకుండా చేస్తామని ప్రకటన వెల్లడించింది.

నిఘా వైఫల్యంతోనే హింస

మహారాష్ట్ర సర్కార్‌పై విపక్షాల ధ్వజం

ముంబై: రాష్ట్రంలో శాంతిభద్రతల పరిస్థితిపై బుధవారం ప్రతిపక్ష పార్టీలు మహారాష్ట్ర ప్రభుత్వాన్ని ప్రశ్నించాయి. నిఘా వైఫల్యం కారణంగా నాగ్‌పూర్‌లో హింసను నిరోధించలేకపోయారని ధ్వజమెత్తాయి. ఛత్రపతి శంభాజీనగర్ జిల్లాలో ఉన్న ఔరంగజేబ్ సమాధిని తొలగించాలని కోరుతూ విశ్వ హిందూపరిషత్ చేపట్టిన ఆందోళన సందర్భంగా ఒక వర్గానికి చెందిన పవిత్ర గ్రంథాన్ని దహనం చేశారనే వదంతుల నడుమ సోమవారం రాత్రి నాగ్‌పూర్ నగరంలో పోలీసులపై రాళ్లు రువ్వడంతో హింస జరిగింది. రాష్ట్ర శాసన సభలో ప్రతిపక్ష నాయకుడు విజయ్ వాడేట్టివార్ మాట్లాడుతూ నాగ్‌పూర్ ముఖ్యమంత్రి దేవేంద్ర ఫడ్నవీస్ స్వస్థలమని అన్నారు. 'అక్కడ నిప్పు పెట్టింది ఎవరు?... హింస ముందస్తు ప్రణాళిక ప్రకారం జరిగితే, నిఘా వైఫల్యం వల్లే జరిగింది. హింస చెలరేగిన తర్వాత గంటన్నర పాటు పోలీసులు ఎక్కడా కనిపించలేదు' అని ఆయన అన్నారు. రాష్ట్ర అసెంబ్లీలో హోం శాఖ బడ్జెట్ డిమాండ్లపై ఆయన మాట్లాడుతూ రాష్ట్ర మంత్రి రెచ్చగొట్టే ప్రకటనలు చేసినప్పటికీ అతనిపై ఎందుకు చర్యలు తీసుకోలేదని వాడేట్టివార్ ఆశ్చర్యం వ్యక్తం చేశారు. 'ఆయనను రాజీనామా చేయమని ఎందుకు అడగరు?' అని కాంగ్రెస్ నాయకుడు ప్రశ్నించాడు. అంతకుముందు, నాగ్‌పూర్ సెంట్రల్ అసెంబ్లీ నియోజకవర్గానికి ప్రాతినిధ్యం వహిస్తున్న బిజెపి ఎమ్మెల్యే ప్రవీణ్ దాట్కే, హింస సమయంలో మహిళా కానిస్టేబుళ్లపై లైంగిక వేధింపులకు పాల్పడ్డారని సభలో ఒక సమాచార పాయింట్ ద్వారా చెప్పారు. చర్చలో పాల్గొన్న శివసేన (యుబిటి) నాయకుడు భాస్కర్ జాదవ్ రాష్ట్రంలో శాంతిభద్రతల పరిస్థితిపై ఆందోళన వ్యక్తం చేశారు. 'కిడ్నాప్, లైంగిక వేధింపుల కేసులు పెరిగాయి. శివసేన మాజీ కార్పొరేటర్ అభిషేక్ ఘోసల్కర్‌ను పట్టపగలు హత్య చేశారు. మాజీ మంత్రి బాబా సిద్ధిక్‌ను కూడా కాల్చి చంపారు' అని ఆయన అన్నారు. మంగళవారం అసెంబ్లీలో మాట్లాడిన సిఎం ఫడ్నవీస్, నాగ్‌పూర్‌లో జరిగిన హింస ముందస్తు ప్రణాళికతో జరిగిన కుట్రగా కనిపిస్తోందని, ఆ గుంపు నిర్దిష్ట ఇళ్లు, సంస్థలను లక్ష్యంగా చేసుకున్నదని అన్నారు.

మణిపూర్‌లో ఘర్షణలు గాల్లోకి కాల్పులు

ఇంఫాల్ : మణిపూర్‌లో ఉద్రిక్తతలు కొనసాగుతున్నాయి. తాజాగా చురాచంద్‌పూర్ జిల్లాలో రెండు వర్గాలు రాళ్లు రువ్వుకున్నాయి. కాల్పులకు దిగాయి. వారిని చెదరగొట్టేందుకు పోలీసులు బాష్పవాయువు ప్రయోగించడంతో పాటు గాల్లోకి కాల్పులు జరిపారు. ఈ ఘటనలో కొంత మందికి తీవ్రగాయాలైనట్లు సీనియర్ అధికారి ఒకరు బుధవారం తెలిపారు. మణిపూర్‌లోని చురాచంద్‌పూర్ జిల్లాలో మంగళవారం రాత్రి జోమి కౌన్సిల్, హార్ ఇన్పురు తెగల మధ్య శాంతి ఒప్పందం కుదిరిన కొన్నిగంటల తర్వాత... రెండు వర్గాల మధ్య ఘర్షణ నెలకొంది. జోమి సంస్థకు చెందిన జెండాను కొందరు దుండగులు కూల్చివేసేందుకు యత్నించారు. ఆగ్రహించిన జోమి వర్గం హార్ వర్గంపై కర్రలతో దాడికి దిగింది. దీంతో పరిస్థితి ఉద్రిక్తంగా మారింది.

నాగపూర్ హింస... ఒకరి అరెస్టు 10 పోలీస్ స్టేషన్ల పరిధిలో కర్ఫ్యూ

నాగపూర్/ముంబై : నాగపూర్ హింసకు సంబంధించి ప్రధాన నిందితుడిగా భావిస్తున్న ఫహీమ్ ఖాన్‌ను బుధవారం పోలీసులు అరెస్టు చేశారు. ఈ అల్లర్ల వెనుక హింసను 'ప్రేరేపించిన' వ్యక్తి ఫహీమ్ ఖాన్ అని వారు తెలిపారు. మైనారిటీ డెమొక్రటిక్ పార్టీకి చెందిన స్థానిక రాజకీయ నాయకుడు ఖాన్ శుక్రవారం వరకు కస్టడీలో ఉంటాడు. హింసకు సంబంధించి ఇప్పటివరకు 60 మందిని అరెస్టు చేశారు. కాగా, పోలీసులు ఈ హింస ఒక వ్యక్తి లేదా సంస్థ ద్వారా జరిగిందా అనే అంశాన్ని పరిశీలిస్తున్నారు. ఇప్పటివరకు ఆరు కేసులు నమోదు చేసి 1,200 మందిపై ఫిర్యాదులు నమోదు చేశారు. మిగిలిన వారి కోసం వెతుకుతున్నారు. ఔరంగజేబ్ సమాధికి వ్యతిరేకంగా నిరసనల కారణంగా నగరంలో జరిగిన హింసాకాండ తర్వాత 50 మందికి పైగా వ్యక్తులను అదుపులోకి తీసుకున్న తర్వాత బుధవారం నాగపూర్‌లోని 10 పోలీసు స్టేషన్ల పరిధిలో వరుసగా రెండవ రోజు కర్ఫ్యూ విధించారు. ఇటువంటి సంఘటనలను అదుపులో ఉంచడానికి, రాష్ట్రంలో కలహాలకు దారితీసే చిన్న సంఘటనలను కూడా తీవ్రంగా పరిగణించి, వాటిని మొగ్గలోనే తుంచివేయాలని మహారాష్ట్ర డిజిపి రష్మీశుక్లా జిల్లా ఎస్పీలను కోరారు. రాష్ట్ర పోలీసు చీఫ్ కూడా పోలీసు సిబ్బందిని వీధుల్లో ఎక్కువ మంది పోలీసులు కనిపించేలా చూసుకోవాలని, సరైన బందోబస్తు నిర్వహించాలని కోరారు. కాగా, నాగపూర్‌లోని పాత నగర ప్రాంతంలో సోమవారం జరిగిన హింసలో పాల్గొన్నట్లు ఆరోపణలు ఎదుర్కొంటున్న వ్యక్తి విధుల్లో ఉన్న మహిళా పోలీసు అధికారిని అనుచితంగా తాకినట్లు ఆరోపణలు వచ్చాయి. హింసకు సంబంధించి ఒక ఏరియా పోలీస్ స్టేషన్‌లో దాఖలయిన మొదటి సమాచార నివేదిక (ఎఫ్ఐఆర్) ఈ విషయాన్ని పేర్కొంది. నాగపూర్ హింస నిందితుడు, మార్చి 17న సాయంత్రం 4 గంటల ప్రాంతంలో ప్రారంభమై రాత్రి 11.30 గంటల వరకు కొనసాగిన ఈ సంఘటనలో పోలీసు సిబ్బందితో సహా మరికొందరు మహిళలతో కూడా అసభ్యకరమైన హావభావాలు ప్రదర్శించాడని, అసభ్యంగా ప్రవర్తించాడని వెల్లడించింది. ఎఫ్ఐఆర్, నంబర్ 0115, మార్చి 18న సోమవారం ఉదయం 10 గంటల నుంచి రాత్రి 9 గంటల వరకు విధుల్లో ఉన్న గణేష్‌పేట్ పోలీస్ స్టేషన్ సబ్ ఇన్‌స్పెక్టర్ జితేంద్ర బాబూరావు గాడ్గే నమోదు చేశారు.

ఫారం - VI
(ఉప నియమం (1) యొక్క నియమం -19ప్రకారం)
మరియు సెక్షన్ 11(1) యొక్క చట్టం -30/2013)
తెలంగాణ ప్రభుత్వం
రెవిన్యూ (భూ సేకరణ) శాఖ
కలెక్టర్ /జాయింట్ కలెక్టర్ / స్పెషల్ కలెక్టర్ (భూ సేకరణ) / స్పెషల్ డిప్యూటీ కలెక్టర్ (భూ సేకరణ)
ప్రాథమిక ప్రకటన

గెజిట్ నెం. 18/2025 తేది : 07.03.2025
నెం. జి /196/2025 తేది : 07.03.2025
నెం: ఎఫ్/ 776/2025 తేది : 07.03.2025

ప్రజాప్రయోజనము నిమిత్తం అనగా నారాయణపేట కొండంగల్ లిఫ్టు ఇరిగేషన్ నిర్మాణంలో భాగంగా ప్రెసర్ మైన్నిర్మాణం కొరకు నారాయణపేట జిల్లా, దామరగిద్ద మండలం, దామరగిద్ద గ్రామం పరిధిలో మొత్తం **ఎ.4.18 గుంటలు** భూమి అవసరమై ఉన్నదని తెలంగాణ ప్రభుత్వం / జిల్లా కలెక్టర్ నారాయణపేట వారు భావించుచున్నారు.
అందువలన పై తెల్పిన సదరు ప్రాజెక్టు కొరకు నారాయణపేట జిల్లా, దామరగిద్ద మండలం, దామరగిద్ద గ్రామం యొక్క మొత్తం **ఎ.4.18 గుంటలు** విస్తీర్ణం గల భూమి ఈ దిగువ తెల్పిన విధంగా వివరణాత్మక వివరం ప్రకారం స్వాధీనత కొరకు ప్రతిపాదించడమైనదని తెలుపడమైనది.

క్ర.సం.	సర్వే నెం.	పట్టా/ అసైన్డ్	తరి/ మెట్ట	విస్తీర్ణం హెక్టార్లలో	ఆసక్తిగల వ్యక్తుల పేర్లు	సరిహద్దులు ఉ	తూ	ప	ద	చెట్లు సంఖ్య	రకం	కట్టడాలు సంఖ్య	రకం
1	2	3	4	5	6	7	8	9	10	11	12	13	14
1	110/1/1/1	పట్టా	తరి	0.02	ప్రభాకర్ గౌడ్ తండ్రి యం. ఆంజనేయులు గౌడ్	110	110	110	110	-	-	సైట్లైట్	-
2	110/2/3/2	పట్టా	తరి	0.06	సంజనోళ్ల గజలప్ప తండ్రి పెద్ద నర్సప్ప	110	110	110	110	-	-	-	-
3	110/2/3/1	పట్టా	తరి	0.07	సంజనోళ్ల అంజమ్మ భర్త సంజనోళ్ల చిన్న చంద్రప్ప	110	110	110	110	తుమ్మ	1	-	-
4	110/3/2	పట్టా	తరి	0.19	సంజనోళ్ల రేణుక భర్త హన్మంతు	110	110	110	110	-	-	-	-
5	107/5 ఆ	పట్టా	మెట్ట	0.05	గొల్ల హుసేనప్ప తండ్రి యల్లప్ప	107	107	107	107	తుమ్మ	1	-	-
6	107/5ఈ	పట్టా	మెట్ట	0.05	జి.బుజప్ప తండ్రి యల్లప్ప	107	107	107	107	-	-	-	-
7	107/ఇ 1	పట్టా	మెట్ట	0.04	గడ్డమీది నర్సప్ప తండ్రి ఎల్లప్ప	107	107	107	107	-	-	-	-
8	107/ఇ 1	పట్టా	మెట్ట	0.05	గడ్డమీది గొల్ల అశప్ప తండ్రి యల్లప్ప	107	107	107	107	-	-	-	-
9	106/ఆ1	పట్టా	మెట్ట	0.29	మొగులమ్మ భర్త వెంకటప్ప	106	106	106	106	-	-	బోర్(2)	-
10	106	పట్టా	మెట్ట	0.02	R & B రోడ్	75	75	75	75	-	-	-	-
11	75/2/1/1/3	పట్టా	మెట్ట	0.24	నంబి అంజిలమ్మ భర్త రాములు	75	75	75	75	తుమ్మ, రేగు	4 19	బోర్	-
12	75/2/2	పట్టా	మెట్ట	0.09	దేవరి అశప్ప తండ్రి దేవరి రాములు	75	75	75	75	వరి	-	-	-
13	75/1/2	పట్టా	మెట్ట	0.07	బద్ల లాలప్ప తండ్రి బాలప్ప	75	75	75	75	-	-	-	-
14	75/2/3	పట్టా	మెట్ట	0.08	డి.సాయికుమార్ తండ్రి వెంకటప్ప	75	75	75	75	-	-	-	-
15	74/3ఇలో	పట్టా	మెట్ట	0.08	దేవరి గొల్ల రాములు తండ్రి కనకప్ప	74	74	74	74	టేకు	3	-	-
16	74/1 ఆ /1	పట్టా	మెట్ట	0.03	పుట్టిచిన్న నర్సప్ప తండ్రి తిమ్మన్న	74	74	74	74	నీలగిరి	1	-	-
17	74/ఇ 4	పట్టా	మెట్ట	0.03	ఈధప్ప తండ్రి నాగప్ప	74	74	74	74	వేప	1	-	-
18	74/ఆ 1/2	పట్టా	మెట్ట	0.02	వంశరాజ్ మల్లప్ప తండ్రి వంశరాజ్ నర్సప్ప	74	74	74	74	-	-	-	-
19	74/2ఆ	పట్టా	మెట్ట	0.17	ద్యావరి తిప్పన్న తండ్రి అశప్ప	74	74	74	74	-	-	-	-
20	74/2/1	పట్టా	మెట్ట	0.08	ద్యావరి నర్సప్ప తండ్రి కనకప్ప	74	74	74	74	-	-	-	-
21	51/1	పట్టా	మెట్ట	0.02	వెంకట్ రాములు తండ్రి తిప్పన్న	75	51	51	51	టేకు మామిడి పండు నిమ్మ	50 15 25	Water drip & store fencing	-
22	51/1 ఆ	పట్టా	మెట్ట	0.01	నీలి సురెఖ భర్త మానిక్యప్ప	75	51	51	51	వేప	2	-	-
మొత్తం: ఎ.4.18 గుంటలు													

భూసేకరణ, పునరావాసం మరియు పునరావాస చట్టం 2013 (కేంద్ర చట్టము నెం. 30/2013) లో న్యాయమైన సక్రమ పరిహారం మరియు పారదర్శక హక్కు యొక్క సెక్షన్ 11 (1) యొక్క నిబంధనల ప్రకారం వారందరికి ఈ ప్రకటన రూపొందించబడింది.
భూమి యొక్క ప్లాన్ జిల్లా కలెక్టర్, నారాయణపేట మరియు రెవిన్యూ డివిజనల్ అధికారి, నారాయణపేట భూ సేకరణ వారి కార్యాలయములో ఏదైనా పని దినములలో పరిశీలించుకొనవచ్చును. తెలంగాణ ప్రభుత్వం/ కలెక్టర్ కంసరియైన ప్రభుత్వము సదరు చట్టం యొక్క సెక్షన్ 12లో తెలిపిన మరియు నిర్దేశిత విధంగా వారి పనిని సరిగా చేపట్టుట కొరకు అవసరమైన అన్ని ఇతర చట్టాలను చేయుటకు &భూమిలోనికి ప్రవేశించుటకు మరియు సరిగా చేయుటకు ఏదేని భూమి యొక్క ఎత్తుపల్లాలు తీసుకొనుటకు సబ్ సాయిల్ త్రావ్వుటకు లేదా బోర్ వేయుటకు రెవిన్యూ డివిజనల్ అధికారి మరియు అతని సిబ్బందిని అధికారిగా అధికారమిచ్చుటకు.
చట్టం సెక్షన్ 11 (4) క్రింద కలెక్టర్ యొక్క ముందస్తు ఆమోదాలు లేకుండా ఈ ప్రకటన ప్రచురించిన తేది నుండి భూమి యొక్క ఏదేని లావాదేవీలు అనగా అమ్మకాలు/ కొనుగోలు మొదలైనవి లేదా అటువంటి భూముల పై ఏవేని ఋణభారములు సృష్టించుటకు కారణమగుట లేదా ఏదేని లావాదేవి ఏ వ్యక్తి చేయరాదు.
పరిహారం యొక్క సంప్రదింపుల ద్వారా సెటిల్మెంట్ కొరకు ఆసక్తి / ప్రభావితమయే వ్యక్తులందరి నుండి క్లెయిలు మరియు సేకరణకు అభ్యంతరాలు ఏమైనా ఉంటె భూమిలో ఆసక్తి గల వ్యక్తులు చట్టం యొక్క సెక్షన్ 15 క్రింద ఏర్పాటు ప్రకారం ఈ నోటిఫికేషన్ ప్రచురించిన తేది. నుండి 60 (అరువది) రోజుల లోపల భూమిలో ఆసక్తి గల వ్యక్తులచే జిల్లా కలెక్టర్ / అధికృత సమక్షంలో సమర్పించవచ్చు.

సం/- భూసేకరణ అధికారి & రాజస్వ మండలాధికారి నారాయణపేట
సం/- అదనపు కలెక్టర్(రెవిన్యూ) నారాయణపేట
సం/- జిల్లా కలెక్టర్ నారాయణపేట
నారాయణపేట DIPR RO NO. 806 /LA/PP/Advt/Pub/2024-25

ప్రజారోగ్యాన్ని నిర్లక్ష్యం చేయొద్దు

కేరళకు న్యాయం చేయాలి
రాజ్యసభలో సిపిఐ ఎంపి సునీర్

న్యూఢిల్లీ : మోదీ ప్రభుత్వం ప్రజారోగ్య రంగాన్ని పూర్తిగా నిర్లక్ష్యం చేస్తోందని సిపిఐ ఎంపి పిపి.సునీర్ విమర్శించారు. ఆరోగ్య సంరక్షణ సేవల కోసం అరకొర కేటాయింపులను దుయ్యబట్టారు. జిడిపి నుంచి కేవలం 2.1శాతమే ఆరోగ్య రంగానికి 2024–25 బడ్జెట్‌లో కేటాయించారని, ఇది అభివృద్ధి చెందుతున్న దేశాల కోసం ప్రపంచ ఆరోగ్య సంస్థ (డబ్ల్యుహెచ్ఒ) సిఫార్సు చేసిన దానికంటే ఐదు శాతం తక్కువని అన్నారు. సునీర్ బుధవారం రాజ్యసభలో మాట్లాడుతూ మోదీ ప్రభుత్వం తీరును తీవ్రస్థాయిలో ఆక్షేపించారు. ప్రాథమిక ఆరోగ్య కేంద్రాలను కేంద్రం ఏ మాత్రం పట్టించుకోవడంలేదన్నారు. ఆసుపత్రుల్లో సిబ్బంది కొరత తీవ్రంగా ఉందని గుర్తుచేశారు. పెరుగుతున్న వైద్య ఖర్చులు పౌరులకు భారంగా మారుతున్నాయని ఆందోళన వ్యక్తంచేశారు. మానసిక ఆరోగ్య సంరక్షణ కోసం కనీస కేటాయింపులు లేవన్నారు. తద్వారా లక్షలాది మందికి తగిన మద్దతు అందే పరిస్థితి లేదని అన్నారు. దేశానికి

రాష్ట్ర బడ్జెట్ సంతృప్తికరం

సిపిఐ జిల్లా కార్యదర్శి,ఎంఎల్‌సి నెల్లికంటి సత్యం

ప్రజాపక్షం/నల్లగొండ : తెలంగాణ అసెంబ్లీలో డిప్యూటీ సీఎం, ఆర్థిక శాఖ మంత్రి భట్టి విక్రమార్క ప్రవేశపెట్టిన రాష్ట్ర బడ్జెట్ అన్ని రంగాల ప్రజలు సంతృప్తి చెందే విధంగా ఉందని నల్లగొండ సిపిఐ జిల్లా కార్యదర్శి,ఎంఎల్‌సి నెల్లికంటి సత్యం అన్నారు. ఎన్నికల ముందు కాంగ్రెస్ ప్రభుత్వం ఇచ్చిన హామీలను అమలు అమలు చేయడంతోపాటు రాష్ట్రాన్ని అభివృద్ధి చేయడం కోసం ప్రవేశపెట్టిన ఈ బడ్జెట్ అన్ని వర్గాలకు ఉపయోగపడుతుందని అభిప్రాయపడ్డారు. బడ్జెట్లో ప్రధానగా వ్యవసాయ రంగానికి శాఖకు రూ. 24.439 కోట్లు రైతులకు పెట్టుబడి సాయం కోసం రైతు భరోసా పథకంకు రూ. 18.000 కోట్లు కేటాయించి వ్యవసాయ రంగాన్ని మరింత బలోపేతం చేయడం కోసం బడ్జెట్‌లోనిధులు కేటాయించడం పట్ల హర్షం వ్యక్తం చేశారు.అదేవిదంగా నీటిపారుదలకు 23,373 కోట్లు కేటాయించడం జరిగిందని ఈ బడ్జెట్ ద్వార ఉమ్మడి నల్లగొండ జిల్లాలో పెడింగ్‌లో ఉన్న సాగునీటి ప్రాజెక్టులైన ఎస్ఎల్ బిసి, పాలమూరు రంగారెడ్డి ప్రాజెక్టు తోపాటు పిల్లాయి పల్లి,ధర్మారెడ్డి ,బునాదిగాని కాల్వ పనులు పూర్తి చేయడం కోసం నిధులు కేటాయించి త్వరితరగతిన పూర్తి చేసేందుకు ప్రభుత్వం కృషి చేయాలని కోరారు.

ప్రతి జాబ్ కార్డుకూ 100రోజులు పని

జిల్లా అదనపు కలెక్టర్ పి రాంబాబు

ప్రజాపక్షం/సూర్యాపేట(ఆత్మకూర్(ఎస్): మహాత్మగాంధీ ఉపాధి హామీ పనులకు అర్హులైన ప్రతి జాబ్‌కార్డుదారుడికి 100 రోజుల పనులు కల్పించాలని సంబందిత అధికారులను జిల్లా అదనపు కలెక్టర్ పి రాంబాబు ఆదేశించారు. బుధవారం మండలంలోని నెమ్మికల్ గ్రామంలో జరుగుతున్న ఉపాధి హామీ పనులను ఆయన పరిశీలించారు. పనులు చేస్తున్న వారి హాజరు వివరాలను పరిశీలించారు. గ్రామంలో 120 మంది పనులకు రావడంతో పనులపై అవగాహన కల్పించారు. భూమి లేని నిరుపేదలైన జాబ్ కార్డులు ఉన్న ప్రతి ఒక్కరు పనులు చేయాలన్నారు. ఇందిరమ్మ ఆత్మీయ భరోసాకు అర్హులైన వారందరు పనులకు హాజరయ్యేలా అధికారులు చర్యలు తీసుకోవాలన్నారు. వేసవికాలంలో ఎండలు తీవ్రంగా ఉండడంతో ఉదయం 7గంటల నుండి మధ్యాహ్నం 12గంటల వరకు పనులు ముగించాలని సూచించారు. అనంతరం గ్రామంలో ఇంటి పన్నుల వసూళ్ళపై గ్రామ పంచాయతీ అధికారులను అడిగి తెలుసుకున్నారు. 79శాతం వసూళ్లు పూర్తి అయినట్లు వారు చెప్పగా నూరుశాతం వసూళ్లు చేయాలని ఆదేశించారు. దీనికి ముందు ప్రభుత్వ జూనియర్ కళాశాలలో జరుగుతున్న ఇంటర్ పరీక్షలను పరిశీలించారు. ఈ కార్యక్రమంలో ఎంపిడిఓ హసీం, ఎంపిఓ ఈశ్వర్, ఈసి అరుణజ్యోతి, ఫీల్డ్ అసిస్టెంట్లు ఉన్నారు.

పది పరీక్ష కేంద్రాల వద్ద సెక్షన్ 163 బిఎన్ఎస్ఎస్ అమలు : ఎస్పి

ప్రజాపక్షం/సూర్యాపేట: ఈనెల 21 నుండి జిల్లాలో జరిగే పదవ తరగతి పరీక్ష కేంద్రాల వద్ద 163 బిఎన్ఎస్ఎస్ సెక్షన్ అమలులో ఉంటుందని జిల్లా ఎస్పి కె నర్సింహ బుధవారం ఒక ప్రకటనలో తెలిపారు. జిల్లా వ్యాప్తంగా 67పరీక్ష కేంద్రాల్లో 11912 మమంది విద్యార్థులు పరీక్షలు రాయనున్నారన్నారు. పరీక్ష కేంద్రాలకు 200మీటర్ల దూరం వరకు ఐదు గురికి మించి గుంపులుగా ఉండరాదని, ఏలాంటి సభలు, సమావేశాలు, ర్యాలీలు, మైకులు, డిజెలు, ఊరేగింపులు, ప్రదర్శనలు, ప్రచారాలు నిర్వహించవద్దని సూచించారు. పరీక్ష కేంద్రాల పరిసర ప్రాంతాల్లోని ఇంటర్నెట్, జిరాక్స్, స్టేషనరీ దుకాణాలను మూసివేయాలని పేర్కొన్నారు. పరీక్షల సమయంలో విద్యార్థులకు ఏలాంటి ఇబ్బందులు లేకుండా ముందస్తు జాగ్రత్తలో భాగంగా సెక్షన్ 163 బిఎన్ఎస్ఎస్‌ను మలు చేస్తున్నట్లు తెలిపారు. విద్యార్థులు పరీక్ష కేంద్రానికి సమయానికి కంటే ముందుగానే చేరుకోవాలని, రోడ్డు ప్రయాణాల్లో జాగ్రత్తలు పాటించాలని సూచించారు. ఏవరమైన నిబంధనలను అతిక్రమిస్తే చట్టపరమైన చర్యలు తీసుకుంటామని తెలిపారు.

స్పైడ్ ఇండియా, సువెన్ సహకారంతో

పేద విద్యార్థులకు కార్పొరేట్ స్థాయి విద్య

రాష్ట్ర పర్యాటక అభివృద్ధి కార్పొరేషన్ చైర్మన్ పటేల్ రమేష్ రెడ్డి

ప్రజాపక్షం/సూర్యాపేట రూరల్: స్పైడ్ ఇండియా, సువెన్ సహకారంతో బాలెంల జిల్లా పరిషత్ ఉన్నత పాఠశాలలోని పేద విద్యార్థులకు కార్పొరేట్ స్థాయి విద్య అందుతుందని రాష్ట్ర పర్యాటక అభివృద్ధి కార్పొరేషన్ చైర్మన్ పటేల్ రమేష్ రెడ్డి అన్నారు. బుధవారం మండలంలోని బాలెంల గ్రామంలోని జిల్లా పరిషత్ ఉన్నత పాఠశాల పదవ తరగతి విద్యార్థులకు ఫ్యాడ్లు, నోటు పుస్తకాలు, పెన్నులు, స్టడిమెటిరియల్ పంపిణీ చేశారు. ఈ సందర్భంగా ఆయన మాట్లాడుతూ స్పైడ్ ఇండియా చైర్మన్ పటేల్ శ్రీధర్ రెడ్డి పాఠశాలలో టివి, డిజిటల్ క్లాస్ రూంలు, కంప్యూటర్ ల్యాబ్, లైబ్రరీ, మినరల్ వాటర్ ప్లాంట్ స్టాఫ్‌కు విద్యార్థులకు ప్రత్యేక మరుగుదొడ్లు నిర్మమించారని చెప్పారు. స్టడిసెంటర్‌ను నెలకొల్పి విద్యార్థులకు ప్రత్యేక శిక్షణ కల్పిస్తున్నట్లు తెలిపారు. అంతే కాకుండా ఇమాంపేట కెజిబివి, మోడల్ స్కూల్, చివ్వెంల గురుకుల కళాశాలలను దత్తత తీకొని మౌళిక వసతులు, మెరుగైన సౌకర్యాలు కల్పిస్తున్నట్లు చెప్పారు. అనంతరం పదవ తరగతి విద్యార్థులకు హాల్ టికెట్‌లను అందేశారు. సువెన్ ఫార్మసుటికల్ బృందం, ప్రధానోపాధ్యాయులు ప్రసాద్, ఉపాధ్యాయులు, విద్యార్థులు పాల్గొన్నారు.

రైతులకు నష్టపరిహారం అందించాలి

ప్రజాపక్షం/గుండాల: యాదాద్రి భువనగిరి జిల్లా గుండాల మండల వ్యాప్తంగా వర్షాభావ పరిస్థితుల వలన వరి పంట పూర్తి స్థాయిలో ఎండిపోందని పంట ఎండి పోవడం ద్వారా పంట నష్ట పోయిన రైతులకు ప్రభుత్వం నష్టపరిహారం అందించాలని సిపిఐ మండల కార్యదర్శి అనంతుల రామచంద్రయ్య ప్రభుత్వాన్ని కోరారు. బుధవారం ఆయన మాట్లాడుతూ రైతులు ఆరుగాలం కష్టపడి పండించిన పంట వర్షాలు సరిగ్గా పడకపోవడంతో పూర్తి స్థాయిలో ఎండిపోవడం జరిగిందని, మండల వ్యాప్తంగా అసంపూర్తిగా ఉన్న దేవాదుల కాల్వలను పూర్తి చేయడం ద్వారా రైతులకు సకాలంలో సాగు నీరు పంటలకు అంది పంట నష్టపోయే పరిస్థితి నెలకొనేది కాదని ఆయన అన్నారు. ఆరుగాలం కష్టపడి పండించిన పంట నీరు లేక ఎండిపోవడంతో అప్పులు తెచ్చి పెట్టుబడులు పెట్టిన పంట తీర కొతకు వచ్చే సమయానికి ఎండిపోవడంతో రైతులు తీవ్ర ఆందోళన చెందుతున్నారని ఆయన అన్నారు. గత ప్రభుత్వంతో పాటు నేడు రాష్ట్రంలో అధికారంలో ఉన్న కాంగ్రెస్ ప్రభుత్వం కూడా దేవాదుల ద్వారా నీటిని అందించి రైతులకు మేలు చేస్తామని మాటలు చెప్పారే తప్పా ఇప్పటికి రైతులకు సాగు నీరు అందించలేదని ఎద్దేవా చేశారు.

ప్రాథమిక వైద్య ఆరోగ్య కేంద్రంలో సాధారణ ప్రసవాలు

త్రిపురారం మండల కేంద్రంలో నల్లగొండ జిల్లా కలెక్టర్ త్రిపాఠి తనిఖీ

ప్రజాపక్షం/ నల్లగొండ (త్రిపురారం): ప్రాథమిక వైద్య ఆరోగ్య కేంద్రం స్థాయిలో సాధారణ ప్రసవాలను చేయాలని జిల్లా కలెక్టర్ ఇలా త్రిపాఠి అన్నారు. బుధవారం త్రిపురారం మండల కేంద్రంలో జిల్లా కలెక్టర్ త్రిపాఠి ఆకస్మిక తనిఖీలు చేశారు.ప్రాథమిక వైద్య ఆరోగ్య కేంద్రాన్ని ఆకస్మికంగా తనిఖీ చేసి వైద్యులు, సిబ్బంది హాజరు రిజిస్టరు, ఓపి రిజిస్టర్, స్టేరిలైజేషన్ రిజిస్టర్ లను పరిశీలించి సిబ్బంది నూటికి నూరు శాతం హాజరు ఉండడం పట్ల సంతృప్తి వ్యక్తం చేశారు. ఓపిని పెంచాలని, వచ్చిన ప్రతి పేషెంట్ వివరాలను ఆన్‌లైన్‌లో నమోదు చేయాలన్నారు. కొత్తగా పెళ్లయిన వారికి ,గర్భిణీ స్త్రీలకు వారు తీసుకునే పౌష్టికాహారంపై అవగాహన కల్పించే విధంగా ఆశలకు శిక్షణ ఇవ్వాలన్నారు. త్రిపురారం పిహెచ్‌సి పరిధిలో ఎలాంటి మాతా మరణాలు లేవని డాక్టర్ కలెక్టర్ కు తెలిపారు. ఎన్సిడి, పిసిడి కేసులు,అంబులెన్స్ ఇతర సౌకర్యాలు అడిగి సంతృప్తి వ్యక్తం చేశారు. కాగా త్రిపురారం పిహెచ్ సి పాతబడిపోయినందున మరమ్మతులు లేదా కొత్త బిల్డింగ్ మంజూరు చేయాలని వైద్యాధికారి కోరగా తప్పనిసరిగా మంజూరు చేస్తామని తెలిపారు.అదేవిదంగా తహసిల్దార్ కార్యాలయాన్ని సందర్శించి రేషన్ కార్డుల కోసం కొత్తగా వచ్చిన దరఖాస్తుల అప్లోడింగ్ ను కంప్యూటర్ ద్వారా ఆన్లైన్లో పరిశీలించారు. 135 దరఖాస్తుల కొత్తగా వచ్చాయని ,వాటిలో 5 దరఖాస్తులు అప్లోడ్ చేయడం జరిగిందని, 75 దరఖాస్తులు పరిశీలన పూర్తి చేశామని తహసీల్దార్ ప్రమీల జిల్లా కలెక్టర్ కు వివరించారు. పెద్దదేవులపల్లి ప్రాథమిక వైద్య ఆరోగ్య కేంద్రం పరిధిలో అబార్షన్ కేసులు ఎక్కువ గా ఉన్నాయని గమనించిన జిల్లా కలెక్టర్ ఒక అబర్షన్ పేసెంటు కే మనిషాతో ఫోన్లో మాట్లాడి రెండు సార్లు అబార్షన్ చేయించుకునేందుకు ఉన్న కారణాలను అడిగి తెలుసుకున్నారు. మరోసారి అబార్షన్ చేయించుకోవద్దని అవసరమైతే కుటుంబ నియంత్రణ ఆపరేషన్ చేయించుకోవాలని సూచించారు. పిహెచ్‌సి పరిధిలో యాంటివీనం, ఏఆర్ వి ,విటమిన్ కె వ్యాక్సిన్ లను అందుబాటులో ఉంచుకోవాలని డాక్టర్లకు సూచించారు. ఈ సందర్భంగా జిల్లా కలెక్టర్ ప్రాథమిక వైద్య ఆరోగ్య కేంద్రం పనితీరు పట్ల సంతృప్తి వ్యక్తం చేసి డాక్టర్లను అభినందించారు.

సూర్యాపేట జిల్లా వ్యాప్తంగా 67పరీక్ష కేంద్రాలు

పది పరీక్షలకు అంతా రెడీ : అదనపు కలెక్టర్ పి రాంబాబు

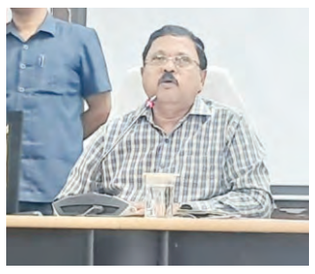

ప్రజాపక్షం/సూర్యాపేట కలెక్టరేట్: పదవ తరగతి పరీక్షలకు అంతా సిద్ధం చేసినట్లు జిల్లా అదనపు కలెక్టర్ పి రాంబాబు తెలిపారు. బుధవారం కలెక్టరేట్ సమావేశ మందిరంలో ఈనెల 21నుండి ఏప్రిల్ 4వ తేదీ వరకు జరగనున్న పది పరీక్షల నిర్వహణపై చీఫ్ సూపరింటెండెంట్, శాఖ అధికారులతో ఆయన ప్రత్యేక సమావేశం నిర్వహించారు. ఈ సందర్భంగా ఆయన మాట్లాడుతూ పరీక్షలు ఉదయం 9:30 గంటలకు ప్రారంభమవుతాయని విద్యార్థులు 8గంటల వరకు పరీక్ష కేంద్రాలకు హాజరు కావాలన్నారు. ఐదు నిమిషాలు ఆలస్యయమైన పరీక్షకు విద్యార్థులను అనుమతిస్తారని చెప్పారు. విద్యార్థులు తాము పరీక్ష రాసే కేంద్రం ఎక్కడ ఉన్నదో ముందే తెలుసుకోవాలన్నారు. దీంతో సమయం ఆదా అవుతుందని చెప్పారు. ఓఎంఆర్ పత్రాన్ని విద్యార్థులు పరిశీంచాలని, ఏదైన సందేహాలు ఉంటే ఇన్విజిలెటర్ల దృష్టికి తేవాలన్నారు. ఓఎంఆర్ పత్రంపై జవాబులు బ్రాకెట్‌లో సిరియల్ నెంబర్ తప్పనిసరిగ్గా రాయాలన్నారు. మోబైల్స్ ఫోన్స్, ఎలక్ట్రానిక్ వస్తువులకు అనుమతి లేదని చెప్పారు. సైన్స్ ఈ పరీక్షల్లో వేర్వేరు రోజుల్లో భౌతిక శాస్త్రం, జీవ శాస్త్రం నిర్వహించనున్నట్లు తెలిపారు. పరీక్ష కేంద్రాలకు నిరంతరం విద్యుత్ సరఫరా ఉండేలా చూడాలని, తాగునీటి సౌకర్యం ఏర్పాటు చేయాలని సంబంధిత అధికారులను ఆదేశించారు. ఆర్‌టిసి సంస్థవారు విద్యార్థుల కోసం బస్సులను ఆయా రూట్లలో సమయానుకులంగా నడపాలన్నారు. పోలీస్ బందోబస్తు, వైద్య శిబిరం పరీక్ష కేంద్రాల వద్ద ఏర్పాటు చేయాలన్నారు. సిసికెమెరాల నిఘా నడుమ పరీక్షలు నిర్వహణ ఉంటుందన్నారు. జిల్లా వ్యాప్తంగా 67 పరీక్ష కేంద్రాలను ఏర్పాటు చేసినట్లు అదనపు కలెక్టర్ పి రాంబాబు తెలిపారు. మొత్తం 11,912 మంది విద్యార్థులు పరీక్షలు రాయనున్నారని వెల్లడించారు. పరీక్షల నిర్వహణకు 4 ఫ్లైన్ స్క్వాడ్స్, 67 సిట్టింగ్ స్క్వాడ్స్ ఏర్పాటు చేసినట్లు వివరించారు. జిల్లా అదనపు ఎస్‌పి నాగేశ్వర్ రావు, డిఈఓ అశోక్ కుమార్, జిల్లా వైద్య ఆరోగ్యశాఖ అధికారి కోటాచలం, డిపిఓ యాదయ్య పాల్గొన్నారు.

ప్రజలకు మెరుగైన వైద్య సేవలు

వలిగొండ ప్రాథమిక ఆరోగ్యకేంద్రాన్ని జిల్లా కలెక్టర్ ఆకస్మిక తనిఖీ

విధులకు హాజరు కాని సీనియర్ అసిస్టెంట్, ఫార్మసిస్ట్‌లకు షోకాజ్ నోటీసు జారీ

ప్రజాపక్షం/వలిగొండ : ప్రజలకు మెరుగైన వైద్య సేవలు అందిస్తూ ప్రభుత్వ ఆసుపత్రుల పట్ల నమ్మకాన్ని పెంపొందించాలని యాదాద్రి భువనగిరి జిల్లా కలెక్టర్ హనుమంతరావు అన్నారు. బుధవారం వలిగొండ మండలంలో గల ప్రైమరీ హెల్త్ సెంటర్‌ని కలెక్టర్ ఆకస్మిక తనిఖీ చేశారు. ప్రభుత్వ హాస్పిటల్ పట్ల ప్రజలలో నమ్మకాన్ని పెంపొందించుకునేలా అంకిత భావంతో పని చేయాలన్నారు. అటెండెన్స్ రిజిస్టర్ పరిశీలించారు. ఓపి రిజిస్టర్‌ని పరిశీలించారు. ప్రతిరోజు ఎంతమంది పేషెంట్లు వస్తున్నారని అడిగి తెలుసుకున్నారు. ఆసుపత్రిలో అందుబాటులో ఉన్న వైద్యులు, సిబ్బంది గురించి ఆరా తీశారు. వైద్యులు, సిబ్బంది సమయ పాలన పాటించాలని పాటించని వారిపై చర్యలు తప్పవని హెచ్చరించారు. సీనియర్ అసిస్టెంట్ మానస విధులకు హాజరు కాకపోవడంపై ఆగ్రహం వ్యక్తం చేశారు. సీనియర్ అసిస్టెంట్ కి షోకాజ్ నోటీసు జారీ చేయడం జరిగింది. జగదీష్ ఫార్మసిస్ట్ విధులకు హాజరు కాకపోవడం పై ఆగ్రహం వ్యక్తం చేశారు. ఫార్మసిస్ట్‌కి షోకాజ్ నోటీసు జారీ చేశారు. అత్యవసర విభాగం సిబ్బంది అందరూ అందుబాటులో ఉండాలని ఆదేశించారు. హాస్పటల్ పరిసర ప్రాంతాలు పరిశుభ్రంగా ఉంచాలని సిబ్బందిని ఆదేశించారు. ఆసుపత్రికి వచ్చిన వారిని ప్రైవేట్ ల్యాబ్‌కి పంపిస్తే చర్యలు తీసుకుంటా మని హెచ్చరించారు. మార్చి నెలలో 18 ఈడీడీలు ఉండగా ఒక్క డెలివరీలు మాత్రమే చేశారని ప్రసవాల సంఖ్య పెంచాలని డాక్టర్లకు సూచించారు. సాధ్యమైనంతవరకు సాధారణ ప్రసవాలు జరిగేలా కృషి చేయా లని వైద్యులకు సూచించారు. అన్ని రకాల మందులు అందుబాటులో ఉండేలా చూడాలన్నారు. వైద్యాధికారులు పాల్గొన్నారు.

రిజర్వాయర్‌కు కావాల్సిన భూములను సేకరించాలి : కలెక్టర్

ప్రజాపక్షం/యాదాద్రి : యాదాద్రి భువనగిరి జిల్లాలోని బస్వాపూర్, గంధమల్ల రిజర్వాయర్ కోసం, రైల్వే, ప్యాకేజీ 14కు సంబంధించిన పిల్ల కాలువలకు కావలిసిన ప్రభుత్వ భూములను సేకరించాలని యాదాద్రి భువనగిరి జిల్లా కలెక్టర్ హనుమంత రావు అన్నారు. బుధవారం మినీ మీటింగ్ హాల్‌లో కలెక్టర్, అదనపు కలెక్టర్ వీరారెడ్డితో కలిసి సర్వే ల్యాండ్ రికార్డ్స్ సర్వేయర్, ఇరిగేషన్ అధికారులతో రిజర్వుయర్, కెనాల్స్, రైల్వే కోసం భూ సేకరణకు సంబంధించిన వాటి పై సమీక్ష నిర్వహించారు. ఈ సందర్భంగా కలెక్టర్ మాట్లాడుతూ ప్రతి మండలంలో సర్వే ల్యాండ్ కింద పెండింగ్ ఉన్న దరఖాస్తులను త్వరితగతిన పరిష్కరించాలన్నారు. ప్రభుత్వ భూములను పర్యవేక్షించే బాధ్యత మీపై ఉందన్నారు. ప్రతి మండలంలో ఉన్న ప్రభుత్వ భూములను గుర్తించాలన్నారు. సెంటు భూమిని కూడా అన్యకాంతం కాకుండా చూడాలని సర్వేలకు ఆదేశించారు. ఈ కార్యక్రమంలో భువనగిరి, చౌటుప్పల్ రెవెన్యూ డివిజనల్ కృష్ణా రెడ్డి, శేఖర్ రెడ్డి, సర్వే ల్యాండ్ రికార్డు అధికారి జగన్నాధరావు, ఎస్ఈ ఇరిగేషన్ శ్రీనివాస్, డిప్యూటీ ఇన్‌స్పెక్టర్, సర్వేయర్‌లు పాల్గొన్నారు.

సమర్థవంతంగా ఉపాధిహామీ పనులు

ప్రజాపక్షం/జోగులాంబ గద్వాల ప్రతినిధి: ఉపాధి హామీ పథకం కింద చేపట్టిన పనులను పూర్తిస్థాయిలో సమర్థవంతంగా అమలు చేసి, అత్యున్నత నాణ్యత ప్రమాణాలతో వేగవంతంగా పూర్తి చేయాలని జిల్లా కలెక్టర్ బి.యం సంతోష్ అధికారులను ఆదేశించారు. బుధవారం మల్దకల్ మండలంలోని పెద్దొడ్డి, తాటికుంట గ్రామాలలో ఉపాధి హామీ పథకం కింద చేపట్టిన పనులను జిల్లా కలెక్టర్ క్షేత్ర స్థాయిలో పరిశీలించి, ప్రతి పనికి సంబంధించిన వర్క్ ప్రొఫైల్, ఖర్చు అంచనాలు, నిర్వహణ విధానాలను అధికారుల నుండి వివరంగా అడిగి తెలుసుకున్నారు. ఈ సందర్భంగా జిల్లా కలెక్టర్ గ్రామ పంచాయతీ కార్యాలయాన్ని సందర్శించి. ప్రొఫైల్ వివరాలు, పనుల నిర్వహణ తీరు వంటి అంశాలను సమగ్రంగా పరిశీలించారు. తదనంతరం, కలెక్టర్ ద్విచక్ర వాహనంపై వెళ్లి నర్సరీని పరిశీలించారు. మొక్కల పెరుగుదల కోసం సరైన సంరక్షణ చర్యలు తీసుకోవాలని, రోజూ నీరు పోసి సంరక్షించాలని సూచించారు. కంపోస్ట్ పిట్ పనులను పరిశీలించి వ్యర్థాల నిర్వహణను మెరుగుపరచాలని అధికారులకు సూచించారు. అనంతరం మల్దకల్ అమరాయి గ్రామాలను సందర్శించి అక్కడ జరుగుతున్న సీసీ రోడ్ల పనులను పరిశీలించారు. పనులను నాణ్యతతో త్వరితగతిన పూర్తి చేయాలని ఇంజనీరింగ్ అధికారులకు ఆదేశించారు. కుర్వపల్లి గ్రామంలో నిర్మాణంలో ఉన్న పౌల్ట్రీ షెడ్ల పనులను పరిశీలించి, పనులు వేగంగా పూర్తయ్యేలా చర్యలు తీసుకోవాలని సూచించారు.ఈ కార్యక్రమంలో ఎంపీడీఓలు ఆంజనేయ రెడ్డి, ఉమాదేవి, పంచాయతీ రాజ్ డి.ఈ.కబీర్ దాస్, ఏ ఈ బషీర్, ఏపీఎం సుజాత, టెక్నికల్ అసిస్టెంట్లు, ఇంజనీరింగ్ అధికారులు, పంచాయతీ సెక్రటరీలు తదితరులు పాల్గొన్నారు.

రోడ్డు ప్రమాదంలో ఇద్దరు దుర్మరణం

ప్రజాపక్షం/ మానవపాడు/ఎర్రవల్లి : జోగులాంబ గద్వాల జిల్లా అలంపూర్ నియోజకవర్గం మానవపాడు మండలం జల్లాపురం ఈ గ్రామానికి చెందిన ఇద్దరు వ్యక్తులు జల్లాపురం గ్రామం నుండి మిరప కాయల హమాలి పనుల నిమిత్తం కొరకు ఆయా గ్రామాలకు ఏక్సల్ టూ విల్లర్ బైక్ మీద వెళ్లుంటారు. అలాగే నిన్న రాత్రి వెళ్లున్నా క్రమంలో 1112 గంటల సమయంలో ఎన్ హెచ్ 44 నేషనల్ హైవే రోడ్డు మార్గంలో కోదండాపురం స్టేజి దగ్గర డాస్ గ్రూప్ కంపెనీకి చెందిన వెన్యూ కేఏ 53 ఎంహెచ్ 9097 నెంబర్ గల కారు దీనికి ముందుగా వెళ్లున్నా టీవీఎస్ టూ విల్లర్ ఎక్సల్ బైక్ ను కారు గుద్దడంతో స్పాట్ నా అక్కడికి అక్కడె హరిజన్ బీసన్న అలియాస్ (ఎలీషా), మహ్మద్ రఫీ అక్సిడెంట్ లో మరణించడం జరిగింది. సమాచారం అందుకున్న పోలీసులు ఘటనా స్థలానికి చేరుకున్నారు. మృతదేహాలను పోస్టుమార్టం నిమిత్తం ఆసుపత్రికి తరలించారు. ఈ ఘటన పై కేసు నమోదుచేసి దర్యాప్తు చేస్తున్నారు. హరిజన్ బీసన్న వయస్సు 30 ఇతని భార్య పేరు స్వప్న వీరికి చిన్న పిల్లలు ఇద్దరు కుమార్తెలు ఓక కుమారుడు. అలాగే మహ్మద్ రఫీ వయస్సు 62 ఇతనికి ముగ్గురు కుమార్తెలు ఇద్దరికి వివాహం అయింది చిన్న కుమార్తెకు వివాహం కాలేదు 5 సంవత్సనాల కిందట మహ్మద్ రఫీ భార్య అనారోగ్యంతో మరణించడం జరిగింది. ఇప్పుడు మహ్మద్ రఫీ కారు ఆక్సిడెంట్ లో మరణించడంతో ఇతని పిల్లలు అనాధలుగా మిగిలిపోయారని గ్రామస్తులు ఆందోళన చెందుతున్నారు. ఏవిధముచేతనైన ఈ కుటుంబాలను ప్రభుత్వ పరంగా ఆదుకోవాలని గ్రామ సామాజిక కార్యకర్త శాంతకుమార్ డిమాండ్ చేశారు.

ధాన్యం కొనుగోలు కేంద్రాలు ప్రారంభించాలి

ప్రజాపక్షం/వలిగొండ : తెలంగాణ రాష్ట్ర రైతు సంఘ ఏఐకెఎస్ వలిగొండ మండల 2వ మహాసభ వేములకొండ గ్రామంలో అంబటి అంజయ్య అధ్యక్షతన జరిగింది. ఈ సమావేశానికి ముఖ్యఅతిథిగా రైతు సంఘం జిల్లా సహాయ కార్యదర్శి జక్క దయాకర్ రెడ్డి, రైతు సంఘం జిల్లా ఉపాధ్యక్షులు ఎలగందు అంజయ్య హాజరయ్యి సంయుక్తంగా మాట్లాడుతూ జిల్లాలోని పెండింగ్ ప్రాజెక్టులకు కావలసిన నిధులు ప్రభుత్వం వెంటనే విడుదల చేసి టెండర్లు పిలిచి యుద్ధ ప్రాతిపదికన పనులు ప్రారంభించాలి వ్యవసాయరంగానికి సాగునీరు అందించాలని రైతు పండించిన పంటలకు గిట్టుబాటు ధర ఇవ్వాలని స్వామినాథన్ కమిషన్ను తక్షణమే అమలు చేయాలని అన్నారు. అన్ని రకాల వడ్లకు రూ.500 బోనస్ చెల్లించాలి ఎన్నికల హామీలను అన్నింటినీ అమలు జరపాలి అని అన్నారు. వేములకొండ పెద్ద చెరువు కాల్వను వెడల్పు చేసి సీసీ వేయాలి. తూములకు కల్వవట్లు షెటర్లు ఏర్పాట్లు చేయాలి అని అన్నారు. అనంతరం నూతన మండల రైతు సంఘం సమితి అధ్యక్షులుగా అంబటి అంజయ్య, ప్రధాన కార్యదర్శిగా నరిగ యాదయ్య 13 మంది సభ్యులతో ఏకగ్రీవంగా ఎన్నుకున్నారు. ఈ కార్యక్రమంలో సిపిఐ జిల్లా సహాయ కార్యదర్శి యానాల దామోదర్ రెడ్డి, జిల్లా కార్యవర్గ సభ్యులు బోడ సుదర్శన్, సిపిఐ మండలం కార్యదర్శి పోలేపాక యాదయ్య, డిహెచ్పిఎస్ జిల్లా కార్యదర్శి సలిగంజి వీరస్వామి, ఏఐవైఎఫ్ జిల్లా అధ్యక్షులు ఎల్లంకి మహేష్, రైతు సంఘం నాయకులు ఆకుల శ్రీను, పగిడి వెంకటయ్య, భీమగాని శ్రీను, కావటి సుదర్శన్, యాస జనార్దన్ రెడ్డి, ఏనుగుల రాములు, రాసాల మల్లయ్య, ఏలం నరసింహ, నాగుల మల్లయ్య, బుంగ చక్రం పాల్గొన్నారు.

చక్రయ్యగౌడ్ హత్య కేసును త్వరలో ఛేదిస్తాం

ఇప్పటికే తొమ్మిది మందిని అదుపులో తీసుకున్నాం

మిర్యాల గ్రామాన్ని సందర్శించిన మల్టీజోన్(-)2 ఐజి సత్యనారాయణ

ప్రజాపక్షం/నూతనకల్: మిర్యాల మాజీ సర్పంచ్, కాంగ్రెస్ నాయకులు మెంచు చక్రయ్య గౌడ్ హత్య నేపథ్యంలో శాంతిభద్రతలను పర్యవేక్షించేందుకు మల్టీజోన్(-)2 ఐజి సత్యనారాయణ జిల్లా ఎస్పి కె నర్సింహతో కలిసి బుధవారం ఆ గ్రామాన్ని సందర్శించారు. అక్కడ పోలీస్ పరాహారాను పర్యవేక్షించిన ఆయన చక్రయ్య గౌడ్ కుటుంబ సభ్యులతో మాట్లాడి హత్యకు దారితీసిన విషయాలను అడిగి తెలుసుకున్నారు. ఈ సందర్భంగా ఆయన మీడియాతో మాట్లాడుతూ హత్య కేసులో ప్రత్యేక్షంగా, పరోక్షంగా ప్రమే యం ఉన్న ప్రతి ఒక్కరిని వదిలి పెట్టమని చెప్పారు. కేసు వేగవంతంగా దర్యాప్తు చేస్తున్నామని ఇప్పటికే తొమ్మిది మంది నిందితులను అదుపులో తీసుకున్నట్లు చెప్పారు. హత్య కేసులో స్వంత అల్లులు, మనుమండ్లతో పాటు మరి కొంత మంది బంధువులు ఇప్పటికే ప్రాథమిక దర్యాప్తులో తేలిందన్నారు. హత్యానేరానికి పాల్పడిన వారి పట్ల కఠినంగా వ్యవహరిస్తామని చెప్పారు. 19 మందిపై కుటుంబ సభ్యులు ఫిర్యాదు చేశారన్నారు. పథకం ప్రకారమే ఈ హత్య అత్యంత దారుణంగా చేశారన్నారు. ప్రభుత్వం, రాష్ట్ర డిజిపి దీనిని సీరియస్‌గా తీసుకున్నారని చెప్పారు. జిల్లా ఎస్పి కె నర్సింహ ప్రత్యేక పర్యవేక్షణలో ఐదు ప్రత్యేక బృందాలు నిందితుల కోసం గాలింపు చర్యలు చేపట్టిందన్నారు. ఈ హత్యకు దారి తీసిన కార్యకలాపాలకు సంబంధించి అనేక వివరాలు అధికారుల దృష్టికి వచ్చాయని చెప్పారు. చక్రయ్య గౌడ్ అల్లుడు కనకటి వెంకన్న గ్రామంలో భూముల అమ్మకాలు, కొనుగోలుల విషయంలో కలిగించిన ఇబ్బందులను కూడా తమ దృష్టికి బాధితులు తీసుకవచ్చారని అన్నారు. వెంకన్న చేసిన ప్రతి అఘాయిత్యాన్ని వెలికితీస్తామని స్పష్టం చేశారు. ఈ కేసులో పోలీస్ అధికారుల అలసత్వం వహిస్తే వారిపై కూడా శాఖపరమైన చర్యలు తీసుకుంటామన్నారు. కొంత మంది అధికారులకు మెమోలు జారీ చేస్తామని తెలిపారు. ఇలాంటి సంఘటనలు జరగడం బాదాకరమని చెప్పారు. కేసును పూర్తిగా చేధించిన తరువాత కోర్టులో కూడా త్వరితగతిన వాదనలు జరిగేలా కృషి చేస్తామన్నారు. గ్రామస్తులు శాంతియుతంగా ఉండాలని కోరారు. ఈ కార్యక్రమంలో జిల్లా అదనపు ఎస్పి నాగేశ్వర్ రావు, సూర్యాపేట డిఎస్పి రవి, స్పెషల్ బ్రాంచ్ ఇన్‌స్పెక్టర్ నాగ భూషణం, తుంగతుర్తి సిఐ శ్రీను నాయక్, నాగారం సిఐ రఘువీర్‌లు ఉన్నారు.

రోడ్డు

ప్రజల భవిష్యత్‌కు భరోసానిచ్చే బడ్జెట్

మంత్రి జూపల్లి కృష్ణారావు

ప్రజాపక్షం/హైదరాబాద్: అసెంబ్లీలో ప్రజా ప్రభుత్వం ప్రవేశపెట్టిన బడ్జెట్ రాష్ట్ర పునర్నిర్మాణానికి పునాదిలా ఉందని పర్యాటక, సాంస్కృతిక, ఎక్సైజ్ శాఖ మంత్రి జూపల్లి కృష్ణారావు అన్నారు. గత ప్రభుత్వం రాష్ట్ర ఆర్థిక పరిస్థితిని అస్తవ్యస్తం చేసిందని, బిఆర్ఎస్ పాలకుల విధ్వంసాల నుంచి వ్యవస్థలను పునరుద్ధరింపజేసే దిశగా బడ్జెట్‌ను రూపొందించారని ఓ ప్రకటనలో పేర్కొన్నారు. ముఖ్యమంత్రి రేవంత్ రెడ్డి నేతృత్వంలో ప్రజా ప్రభుత్వం ఆర్థిక క్రమశిక్షణతో రెవెన్యూ, ద్రవ్య లోటు తగ్గించే చర్యలు చేపట్టిందని, ఈ బడ్జెట్ రాష్ట్రంలోని అన్ని వర్గాల ప్రజల భవిష్యత్తుకు భరోసానిచ్చేలా, అభివృద్ధికి బాటలు వేసేదిగా ఉందన్నారు. ఎన్నికల్లో ఇచ్చిన ఆరు గ్యారంటీల హామీల అమలుకు బడ్జెట్‌లో తగిన కేటాయింపులు జరపడం కాంగ్రెస్ ప్రభుత్వ చిత్తశుద్ధికి నిదర్శనమని పేర్కొన్నారు.

సంక్షేమం–అభివృద్ధి సమతూకంగా రాష్ట్ర బడ్జెట్: మంత్రి పొగులేటి శ్రీనివాసరెడ్డి

సంక్షేమం అభివృద్ధి రెండు కండ్లలా రాష్ట్ర బడ్జెట్ ఉందని రెవెన్యూ, హౌసింగ్, సమాచార పౌరసంబంధాల శాఖ

మంత్రి పొంగులేటి శ్రీనివాసరెడ్డి అన్నారు. ప్రజాభిప్రాయానికి అనుగుణంగా బడ్జెట్ ఉంది. ఇది సామాన్యుల బడ్జెట్. అన్ని రంగాలకు, అన్ని వర్గాలకు మేలు చేసేలా ఈ బడ్జెట్ ఉందన్నారు. తెలంగాణ 2025–26 రాష్ట్ర బడ్జెట్ అన్నివర్గాల సమున్నతికి అద్దం పట్టేవిధంగా ఉంది. విద్య, వైద్యం, ఉపాధి, పారిశ్రామిక, మహిళా, రైతుల విభాగాలపై ప్రత్యేక దృష్టి సారిస్తూ ప్రభుత్వం కేటాయించిన నిధులు రానున్న కాలంలో ఉత్తమ ఫలితాలను ఇవ్వనున్నాయి.

సంక్షేమానికి దిక్సూచిలా ఉంది బడ్జెట్: మంత్రి కొండా సురేఖ

ఉపాధి కల్పనకు ఊతం ఇస్తూ... మహిళా సంక్షేమం, యువత, దళితులు, గిరిజనుల సంక్షేమానికి దిక్సూచీలా 202526 బడ్జెట్ ఉందని దేవాదాయ శాఖ మంత్రి కొండా సురేఖ అన్నారు. రాష్ట్ర బడ్జెట్‌లో తెలంగాణ ప్రాంత ప్రజల అవసరాలను గుర్తించి తగిన మేరకు కేటాయింపులు చేయడం హర్షణీయమని కొండా సురేఖ అన్నారు. ఒక వైపు అభివృద్ధి... మరోవైపు సంక్షేమాన్ని సముతుల్యత చేస్తూ... రాష్ట్ర బడ్జెట్ దిశానిర్దేశం చేసేలా ఉందని అభిప్రాయపడ్డారు.రాష్ట్రంలోని అన్నివర్గాల ప్రజలకు న్యాయం చేకూర్చే విధంగా ఉందని... అసెంబ్లీ బడ్జెట్ ప్రవేశపెట్టిన భట్టి విక్రమార్కకు.... శాసనమండలిలో ప్రవేశపెట్టిన మంత్రి శ్రీధర్ బాబుకు అభినందనలు తెలిపారు.

ఆరు గ్యారంటీలకే అధిక ప్రాధాన్యత: మంత్రి సీతక్క

ఆర్థిక ఒత్తిడిలో ఉన్నా ఆరు గ్యారెంటీలకు ఈ బడ్జెట్‌లో అధిక ప్రాధాన్యతనిచ్చామని మంత్రి దనసరి అనసూయ సీతక్క వెల్లడించారు. సాంఘీక సంక్షేమ శాఖ తర్వాత పంచాయతీరాజ్, గ్రామీణాభివృద్ధికి అధిక నిధులు కేటాయించామన్నారు. గుంట భూమి లేని ఉపాధి కూలీలకు ఇందిరమ్మ ఆత్మీయ భరోసా కింద 600 కోట్ల బడ్జెట్ కేటాయించామన్నారు. మహిళా శ్రేయస్సు ను దృష్టిలో ఉంచుకుని ఎక్కువ నిధుల కేటాయింపు జరిగిందన్నారు. ఆర్థిక అవకాశాలు, ప్రజల అవసరాలను దృష్టిలో ఉంచుకొని రూపొందించిన సమగ్ర బడ్జెట్ అని అన్నారు.. 100% మహిళా సంక్షేమానికి పెద్ద పీట వేసిన బడ్జెట్ అని, ఇందిరా మహిళా శక్తి పథకాన్ని మరింత బలోపేతం చేసే దిశలో, మహిళలకు మరిన్ని వ్యాపార అవకాశాలు కల్పించేలా ఈ బడ్జెట్ ఉందన్నారు. సబ్బండ వర్గాల సమగ్ర అభివృద్ధి, సామాన్యుల సంక్షేమం, సామాజిక న్యాయానికి అద్దం పట్టేలా తెలంగాణ బడ్జెట్ ఉందని చెప్పారు.

క్రీడలకు గతంలోకన్నా రూ.100 కోట్లు అధికం: స్పోర్ట్స్ అథారిటీ చైర్మన్ శివసేనారెడ్డి

క్రీడల శాఖకు 465 కోట్లు కేటాయించడము గత బడ్జెట్ కన్నా 100 కోట్లు అధికం చేయడం పట్ల తెలంగాణ స్పోరట్స్ అథారిటీ చైర్మన్ శివసేన రెడ్డి హర్షం వ్యక్తం చేశారు. కెసిఆర్ పాలనలో పది సంవత్సరాలు నిర్లక్ష్యానికి గురైన క్రీడలకు రేవంత్ రెడ్డి గత బడ్జెట్లో మాదిరిగానే ప్రాధాన్యత ఇచ్చి 365 కోట్లు కేటాయించి, ఈ బడ్జెట్ లో ఇంకో 100 కోట్లు పెంచడం చరిత్రలో నిలిచిపోతుందని ఆయన అన్నారు. యావత్ తెలంగాణ రాష్ట్ర క్రీడా కుటుంబ సభ్యులంతా ముఖ్యమంత్రి కి ధన్యవాదాలు తెలియజేస్తున్నారని అయినా అన్నారు.

రాజీవ్ యువ వికాస పథకం గేమ్ ఛేంజర్

ప్రజాపక్షం/హైదరాబాద్ : ప్రభుత్వం ప్రవేశపెట్టిన రాజీవ్ యువ వికాస పథకం ఓ గేమ్ ఛేంజర్‌గా నిల్వనుందని ఉపముఖ్యమంత్రి మల్లు భట్టి విక్రమార్క అన్నారు. రూ.6వేల కోట్లతో ఎస్‌సి, ఎస్‌టి,బిసి వర్గాలకు చెందిన 5లక్షలమంది నిరుద్యోగ యువతకు రానున్న జూన్ 2వ తేదీ నాటికి రూ.50 వేల నుంచి రూ.4లక్షల వరకు స్వయం ఉపాధికి రుణాలు అందించనున్నామని తెలిపారు. బుధవారం బడ్జెట్ ప్రవేశపెట్టిన ఆయన మాట్లాడుతూ విద్యా, ఉపాధి రంగాలకు ప్రభుత్వం అత్యంత ప్రాధాన్యతను ఇస్తోందని చెప్పారు. ఇందులోభాగంగా నిరుద్యోగ యువతకు ఉపాధి అవకాశాలను పెంపొందించే లక్ష్యంతో స్కిల్ యూనివర్సిటీ స్థాపించామని తెలిపారు. ఫ్యూచర్ సిటీలో 200 ఎకరాల్లో ఏఐ సిటీని నెలకొల్పాలని నిర్ణయించామన్నారు. వివిధ శాఖల్లో 57,946 ఉద్యోగాల ఎంపిక ప్రక్రియ పూర్తి చేశామని, త్వరలోనే మరికొన్ని భర్తీ చేస్తామని భట్టి వివరించారు.

సాగునీటి రంగానికి మరిన్ని నిధులు

ప్రజాపక్షం/హైదరాబాద్ : సాగు నీటి రంగానికి రాష్ట్ర ప్రభుత్వం ప్రాధాన్యతనిస్తూ బడ్జెట్‌లో నిధుల కేటాయింపును పెంచింది. 2024–25 ఏడాదితో పోల్చితే 2025–26 ఆర్థిక సంవత్సరానికి రూ.1,069,.99 కోట్లను అదనంగా ప్రతిపాదించింది. రాష్ట్ర ప్రభుత్వం బుధవారం ప్రవేశపెట్టిన 202526 ఆర్థిక బడ్జెట్‌లో నీటి పారుదల రంగానికి మొత్తం రూ.23,373 కోట్లను ప్రతిపాదిస్తూ బడ్జెట్‌ను ప్రవేశపెట్టింది. ఇందులో భారీ, మధ్యతర సాగునీటి రంగాలకు రూ. 22,019.97 కోట్లను కేటాయించగా, చిన్నతర సాగునీటి రంగానికి రూ.1,019,10 కోట్లు, ఆయకట్టు అభివృద్ధికి రూ.35.88 కోట్లు, వరద నివారణకుగాను ఈ ఏడాది రూ.280 కోట్లను కేటాయించింది. ప్రస్తుత 2024 25 బడ్జెట్‌లో రూ.22,284.96 కోట్లు కేటాయించగా, దానిని 2025–26 బడ్జెట్‌లో రూ.23,373 కోట్లకు ప్రభుత్వం పెంచింది.

పంచాయతీరాజ్, గ్రామీణాభివృద్ధికి రూ.31,605 కోట్లు

ప్రజాపక్షం/హైదరాబాద్ : గ్రామ స్వరాజ్యమే దేశ స్వరాజ్యం అని మహాత్మాగాంధీ మాటలను ఆర్థిక మంత్రి భట్టి విక్రమార్క బడ్జెట్ ప్రసంగంలో గుర్తు చేశారు. ఈ స్ఫూర్తితో మా ప్రభుత్వం గ్రామీణ వికాసానికి శ్రీకారం చుట్టామన్నారు. పంచాయతీరాజ్, గ్రామీణాభివృద్ధి శాఖకు బడ్జెట్‌లో రూ.31,605 కోట్లు ప్రతిపాదించింది. అలాగే మహిళా శిశు సంక్షేమ శాఖకు బడ్జెట్‌లో రూ. 2,862 కోట్లను ప్రతిపాదించింది. పంచాయతీరాజ్, గ్రామీణాభివృద్ధి శాఖకు మొత్తం రూ.31,605 కోట్లు కేటాయించగా, ఇందులో చేయూత పెన్షన్లు రూ.14,861 కోట్లు, మిషన్ భగీరథ బకాయిల చెల్లింపు రూ.6000 కోట్లు, స్టేట్ ఫైనాన్స్ కమిషన్ గ్రాంట్స్ రూ. 2062 కోట్లు, ఇందిరమ్మ ఆత్మీయ భరోసా రూ. 600 కోట్లు, మహిళా సంఘాలకు వడ్డీలు రూ.1511 కోట్లు, గ్రామీణ రోడ్ల నిర్మాణం, నిర్వహణ రూ.1220 కోట్లు, హామ్ విధానంలో గ్రామీణ రోడ్ల నిర్మాణం రూ. 200 కోట్లు కేటాయింపులకు సంబంధించిన ప్రతిపాదనలు ఉన్నాయి.

విద్యా శాఖకు స్వల్పంగా పెరిగిన బడ్జెట్

విశ్వవిద్యాలయాలకు రూ.500 కోట్లు

ప్రజాపక్షం/హైదరాబాద్ : విద్యాశాఖకు గత ఆర్థిక సంవత్సర బడ్జెట్‌తో పోలిస్తే స్వల్పంగా 0.26 శాతం అధిక నిధులతో 202526 ఆర్థిక బడ్జెట్‌లో రూ. 23,108 కోట్లను ప్రతిపాదించారు. ఇందులో పాఠశాల విద్యాకు నిర్వహన పద్దు కింద రూ. 16,297,కోట్లు, ప్రగతిపద్దు కింద రూ.3043 కోట్లు, ఉన్నత విద్యకు నిర్వహణ పద్దుగా రూ. 2490 కోట్లు, ప్రగతిపద్దు కింద రూ. 570 కోట్లు, సాంకేతిక విద్యకు నిర్వహణ పద్దు కింద రూ. 518.18 కోట్లు, ప్రగతిపద్దు కింద రూ.64.11కోట్లను ఆర్థిక శాఖ ప్రతిపాదించింది. రాష్ట్రంలోని విశ్వవిద్యాలయాల అభివృద్ధికి రూ.500ల కోట్లను ప్రతి పాదించగా, ఉస్మానియా, చాకలి ఐలమ్మ మహిళా విశ్వవిద్యాలయానికి రూ.100కోట్ల చొప్పున, మిగతా విశ్వవిద్యాలయాలకు రూ.35లక్షల నుంచి రూ.50లక్షల వరకు ప్రతిపాదించారు.

2026 మార్చి నాటికి రాష్ట్ర అప్పులు రూ. 5,04,814 కోట్లు

ప్రజాపక్షం / హైదరాబాద్ : రాష్ట్ర అప్పులు 2025–26 చివరి నాటికి (2026 మార్చి) రూ. 5,04,814 కోట్లకు చేరుకుంటుందనిప్రభుత్వం అంచనా వేసింది. ప్రస్తుత 2024–25 ఆర్థిక సంవత్సరం పూర్తయ్యే నాటికి రూ.4,51,203 కోట్లుగా ఉన్న అప్పులు (ఎఫ్ఆర్‌బిఎం అప్పులు) 2025–2026 మార్చి చివరి నాటికి రూ.5,04,814 కోట్లకు పెరిగి జిఎస్‌డిపిలో అప్పుల శాతం 28.1 శాతానికి చేరుకుంటుందని ప్రభుత్వం భావిస్తోంది. శాసనసభలో బుధవారం ఉప ముఖ్యమంత్రి, ఆర్థిక శాఖ మంత్రి మల్లు భట్టి విక్రమార్క ప్రవేశపెట్టిన బడ్జెట్‌లో ఈ విషయాలను వెల్లడించారు. రాష్ట్ర సొంత పన్నుల రాబడి రూ.1,45,419 కోట్లు కాగా బడ్జెట్‌లో రూ.69,639 కోట్ల ప్రతిపాదించిన రుణాలను బడ్జెట్‌లో ప్రతిపాదించారు. కేంద్ర పన్నుల్లో వాటా కింద రూ.29,899 కోట్లు వస్తాయని వివరించారు. పన్నేతర ఆదాయం రూ.31,618 కోట్లని, కేంద్రం నుంచి గ్రాంట్ల రూపంలో రూ.22,782 కోట్ల ఆదాయం సమకూరుతుందని అంచనా వేశారు. స్టాంపులు, రిజిస్ట్రేషన్ల నుంచి వచ్చే ఆదాయం రూ.19,087 కోట్లని, ఎక్సైజ్ శాఖ నుంచి ఆదాయం రూ.27,623 కోట్లని, అమ్మకం పన్ను ఆదాయం రూ.37,463 కోట్లని, వాహనాలపై వేసే పన్నుతో రూ.8,535 కోట్ల ఆదాయం సమకూరుందని ప్రభుత్వం అంచనా వేసింది

బడ్జెట్‌లో విద్యకు నిరాశే

ఎస్‌టియు అధ్యక్షుడు వై.కరుణాకర్‌రెడ్డి

ప్రజాపక్షం/హైదరాబాద్: గత ఏడాది మాదిరిగానే ఈసారి కూడా బడ్జెట్‌లో విద్యకు ఆశించిన నిధులు కేటాయించలేదని ఎస్‌టియు రాష్ట్ర అసోసియేషన్ అధ్యక్షులు వై.కరుణాకర్‌రెడ్డి ఒక ప్రకటనలో తెలిపారు. గత బడ్జెట్‌లో రూ.2.91,891 కోట్లలో విద్యకు రూ.21,389 కోట్లు నిధులు కేటాయించగా ఈ ఏడాది రూ.23,108 కోట్లు నిధులు కేటాయించారన్నారు. అనేక గురుకులాలు అద్దె భవనాలలో నిర్వహిస్తున్నారని, బాలికలకు ప్రత్యేక వసతులు లేక వారిలో డ్రాపౌట్ శాతం పెరుగుతుందన్నారు. విద్యకు బడ్జెట్ పెంచాలని ఆయన డిమాండ్ చేశారు.

'చిత్రపురి' కుంభకోణం చార్జిషీట్ దాఖలు

ప్రజాపక్షం/హైదరాబాద్ : చిత్రపురిలో జరిగిన ఫ్లాట్ల కుంభకోణంపై సైబరాబాద్ ఆర్థిక నేరాల విభాగం అధికారులు రంగారెడ్డి జిల్లా కోర్టులో 12 చార్జీషీట్లు దాఖలు చేశారు. చిత్రపురి ఫ్లాట్లలో సుమారు రూ.300 కోట్ల కుంభకోణం జరిగినట్లు చార్జీషీట్లో పొందుపర్చారు. ఈ కేసులో నిందితులు 449 సభ్యత్వాలను ట్యాపరింగ్ చేసి 189 మార్ఫింగ్ ఆలోట్మెంట్స్‌లు చేశారని దర్యాప్తులో తేలింది. ఫోటోలు లేని 220 మంది సభ్యులు, 336 అక్రమ రిజిస్ట్రేషన్ లు జరిగినట్టుగా ధృవీకరించారు. బెయిల్ కండిషన్స్ దిక్కరణ విషయంలో సుప్రీం కోర్ట్ స్పెషల్ లీవ్ పిటిషన్ ని తిరస్కరించిన తర్వాత, ఇప్పటికే చిత్రపురి అధ్యక్షుడు వల్లభనేని అనిల్ కుమార్ గత 20 రోజుల నుండీ చర్లపల్లి జైలులో ఉన్న విషయం అందరికీ తెలిసిందే...ఈ సమయంలో మరో 12 కేసులు ఛార్జ్ షీట్ లు కావటం, చిత్రపురి అక్రమార్కులు చేసిన అన్నీ కుట్రలు వెలుగులోకి వస్తుండటం పట్ల చిత్రపురి సాధన సమితి అధ్యక్షులు కస్తూరి శ్రీనివాస్, ప్రజానాట్యమండలి సినిమా శాఖ కార్యదర్శి మద్దినేని రమేష్ లు హర్షం వ్యక్తం చేశారు.

మెక్ డోనాల్డ్‌తో ప్రభుత్వం కీలక ఒప్పందం

ప్రజాపక్షం/హైదరాబాద్ : అమెరికాకు చెందిన మల్టీ నేషనల్ సంస్థ మెక్ డోనాల్డ్ తెలంగాణ ప్రభుత్వంతో కీలక ఒప్పందం చేసుకుంది. సంస్థ విస్తరణలో భాగంగా మెక్ డొనాల్డ్ ఇండియా గ్లోబల్ ఆఫీస్‌ను హైదరాబాద్‌లో నెలకొల్పనున్నట్లు ప్రకటించింది. త్వరలో 2,000 మంది ఉద్యోగులతో మెక్ డొనాల్డ్ గ్లోబల్ ఇండియా ఆఫీసును నగరంలో ప్రారంభించనుంది. అసెంబ్లీలోని బుధవారం ఉదయం సిఎం చాంబర్‌లో ముఖ్యమంత్రి ఎనుముల రేవంత్‌రెడ్డి, మెక్ డొనాల్డ్ చైర్మన్, సిఇఒ క్రిస్ కెంప్చెజిన్స్కీతో పాటు సంస్థ ప్రతినిధులతో చర్చలు జరిపారు. ఈ సందర్భంగా తమ గ్లోబల్ ఆఫీస్ ఏర్పాటుకు సంబంధించి మెక్ డొనాల్డ్ సంస్థ రాష్ట్ర ప్రభుత్వ భాగస్వామ్యంతో పెట్టుబడుల ఒప్పందం చేసుకుంది. ఈ సందర్భంగా మెక్డొనాలడ్స్ గ్లోబల్ ఆఫీస్ హైదరాబాద్‌లో ఏర్పాటు చేసేందుకు ముందుకు రావటంపై ముఖ్యమంత్రి రేవంత్ రెడ్డి సంతోషం వ్యక్తం చేశారు. ఈ గ్లోబల్ సెంటర్ తమ రాష్ట్రంలోనే స్థాపించాలని పలు రాష్ట్రాలు పోటీ పడుతున్న సందర్భంలో మెక్ డొనాల్డ్ సంస్థ తెలంగాణను తమ పెట్టుబడులకు గమ్యస్థానంగా ఎంచుకోవటం గర్వంగా ఉందని సిఎం అన్నారు. ప్రభుత్వం తరఫున పూర్తి సహకారం అందిస్తామని హామీ ఇచ్చారు.

గత 15 నెలల్లో రాష్ట్ర ప్రభుత్వం నైపుణ్య అభివృద్ధికి చేపట్టిన కార్యక్రమాలను ఈ సందర్భంగా సిఎం వివరించారు. సంస్థకు అవసరమైన శిక్షణ నైపుణ్యమైన ఉద్యోగులను నియమించుకునేందుకు యంగ్ ఇండియా స్కిల్స్ యూనివర్సిటీ సేవలు వినియోగించుకోవాలని సూచించారు. యూనివర్సిటీని స్కిల్ జోన్‌గా ఉపయోగించుకుని, ఇక్కడ శిక్షణ పొందిన వారికి గ్లోబల్ ఆఫీస్‌లోనే కాకుండా, దేశ విదేశాల్లో తమ ఆఫీసులు, అవుట్ లెట్లలో ఉద్యోగాలు కల్పించాలన్నారు. మెక్‌డోనాల్డ్ అవసరమైన మొత్తం వ్యవసాయ ఉత్పత్తులను స్థానిక రైతులు సమకూర్చేలా అవకాశం కల్పించాలని సిఎం రేవంత్ రెడ్డి కోరారు. దీంతో రైతుల ఆదాయం పెరుగుతుందని, రాష్ట్ర వ్యవసాయ ఆర్థిక వ్యవస్థకు తోడ్పడుతుందని అభిప్రాయపడ్డారు. బెంగళూరు లాంటి ఇతర సిటీలతో పోలిస్తే హైదరాబాద్‌లో ప్రతిభావంతులైన నిపుణులతో పాటు మెరుగైన మౌలిక సదుపాయాలు, నాణ్యమైన జీవన ప్రమాణాలున్నాయని మెక్ డొనాల్డ్ సిఇఒ క్రిస్ కెంప్చెజిన్స్కీ అన్నారు. అందుకే హైదరాబాద్‌ను తమ గ్లోబల్ ఇండియా ఆఫీస్ సెంటర్‌గా ఎంచుకున్నట్లు చెప్పారు.

కొత్తగా గ్లోబల్ ఇండియా ఆఫీసు ఏర్పాటుతో రాష్ట్రంలోని యువతకు ప్రత్యక్షంగా పరోక్షంగా మరిన్ని ఉపాధి అవకాశాలు లభిస్తాయన్నారు. ఈ సమావేశంలో ప్రభుత్వ ప్రధాన కార్యదర్శి ఎ.శాంతికుమారి, పరిశ్రమల శాఖ ప్రత్యేక ప్రధాన కార్యదర్శి జయేష్ రంజన్, సిఎం ప్రత్యేక కార్యదర్శి అజిత్ రెడ్డి, మెక్డొనాల్డ్స్ సిఈఓతో పాటు గ్లోబల్ బిజినెస్ సర్వీసెస్ అధ్యక్షుడు స్కై ఆండర్సన్, చీఫ్ గ్లోబల్ ఇంపాక్ట్ ఆఫీసర్ జాన్ బ్యానర్, గ్లోబల్ ఇండియా హెడ్ దేశాంత కైలా చర్చల్లో ఉన్నారు.

23 నుంచి 25 అర్ధరాత్రి వరకు బ్యాంకుల సమ్మె

యునైటెడ్ ఫోరం ఆఫ్ బ్యాంకు యూనియన్స్ వెల్లడి

తక్షణమే ఖాళీల భర్తీ, కాంట్రాక్టు ఉద్యోగులను క్రమబద్ధీకరించాలని డిమాండ్

ప్రజాపక్షం/ఖైరతాబాద్ : అన్ని బ్యాంకు శాఖల్లో తక్షణమే నియామకాలు చేపట్టాలని, తాత్కాలిక ఉద్యోగులను క్రమబద్ధీకరించాలని డిమాండ్ చేస్తూ ఈనెల 23 అర్ధరాత్రి నుంచి 25 అర్ధరాత్రి వరకు రెండు రోజుల పాటు సమ్మె చేపట్టనున్నట్టు యునైటెడ్ ఫోరం ఆఫ్ బ్యాంక్ యూనియన్స్ (యుఎఫ్‌బియు) తెలిపింది. బుధవారం హైదరాబాద్‌లో యుఎఫ్‌బియు నాయకులు ఆర్.రవీంద్రనాథ్, అనిల్‌కుమార్, కన్వీనర్ కె.అంజనేయప్రసాద్ మీడియాతో మాట్లాడుతూ 12 ప్రభుత్వ బ్యాంకులు, 8 ప్రైవేట్ బ్యాంకుల్లో పనిచేసే 7లక్షల 68వేల మంది ఉద్యోగులు సమ్మెలో పాల్గొననున్నారని తెలిపారు. ప్రభుత్వ బ్యాంకులను ప్రైవేటీకరణ చేయాలనే కుట్రలో భాగంగానే కొత్తగా రిక్రూట్‌మెంట్ చేపట్టడం లేదని మండిపడ్డారు. 2013 నుంచి 2024 వరకు ప్రభుత్వరంగ బ్యాంకుల్లో 1.39లక్షల మంది ఉద్యోగుల సంఖ్య తగ్గిందన్నారు. కష్టమర్ సేవల విస్తరణకు , సిబ్బందిపై పనిభారం తగ్గించడానికి ఈ మొత్తం ఖాళీలను భర్తీ చేయాలని డిమాండ్ చేశారు. బ్యాంకుల్లో వారానికి ఐదు రోజుల పని విధానం అమలు చేయాలని కోరారు. ప్రభుత్వం సిబ్బంది పనితీరు సమీక్ష, పిఎల్ఐ మార్గదర్శకాలను వెనక్కి తీసుకోవాలని కోరారు. ప్రభుత్వ ఉద్యోగుల పథకం తరహాలో గరిష్ఠ పరిమితిని రూ.25లక్షలు పెంచేందుకు గ్రాట్యుటీ చట్టాన్ని సవరించాలని, ఆదాయపు పన్ను మినహాయింపు కల్పించాలని విజ్ఞప్తి చేశారు. ఐడిబిఐ బ్యాంకులో ప్రభుత్వ వాటాను కనీసం 51శాతం కొనసాగించాలని డిమాండ్ చేశారు. తమ సమ్మెకు ప్రజలు సహకరించాలని కోరారు. సమావేశంలో రాంబాబు (ఎఐబిఇఎ), కృష్ణంరాజు (ఎఐబిఒసి), కె.ఎస్.శాండిల్య (ఎన్‌సిబిఇ), నాగేశ్ (ఎఐబిఒఎ), వెంకటరామయ్య (బిఇఎఫ్ఐ), వెంకటరమణ (ఐఎన్‌బిఒసి) తదితరులు పాల్గొన్నారు.

పెద్దవాళ్ల అక్రమ కట్టడాలపై హైడ్రా కన్నేయాలి

హైకోర్టు వ్యాఖ్య

హైదరాబాద్ : చెరువులు, నీటివనరులు, ప్రభుత్వ జాగాల రక్షణకు హైడ్రా తీసుకునే చర్యలు పేద, మధ్య తరగతి ప్రజల వరకే పరిమితం కారాదని, ధనవంతుల ఆక్రమణలను కూల్చినప్పుడే ఆస్తుల రక్షణ లక్ష్యం దిశగా అడుగులు వేసినట్లు అవుతుందని హైకోర్టు అభిప్రాయపడింది. చట్టం దృష్టిలో అందరూ సమానమని హైడ్రా ఆచరణలో నిరూపించాలంది. రంగారెడ్డి జిల్లా రాజేంద్రనగర్ మండలం అత్తాపూర్‌లో 6.10 ఎకరాల స్థలంపై తహసీల్దార్ జారీ చేసిన నోటీసులను షామ్స్ ఫాతిమాఖాన్ ఇతరులు హైకోర్టులో సవాల్ చేసిన పిటిషన్ విచారణ సందర్భంగా జస్టిస్ భాస్కర్‌రెడ్డి పైవిధంగా వ్యాఖ్యలు చేశారు. వక్ఫ్ బోర్డు భూమి విషయంలో వక్ఫ్ బోర్డు సీఈవో లేఖ ఆధారంగా తహసీల్దార్ నోటీసులు జారీ చేయడం చెల్లదని పిటిషనర్ వాదన. ఒక పిల్‌లో హైకోర్టు ఇచ్చిన ఆర్డర్‌కు అనుగుణంగా కూల్చివేత చర్యలు తీసుకుంటున్నట్లు ప్రభుత్వ ప్లీడర్ చెప్పారు. సర్వే చేసి అది ప్రభుత్వ భూమి అయితే చట్ట ప్రకారం చర్యలు తీసుకోవాలని, వక్ఫ్ బోర్డుదని తేలితే ఈ విషయాన్ని బోర్డుకు వదిలేయాలని హైకోర్టు తుది ఉత్తర్వులను జారీ చేసింది.

రేవంత్‌రెడ్డిపై డ్రోన్ కేసు డిస్మిస్

హైదరాబాద్ : జన్వాడ ఫాంహౌస్ వద్ద పర్మిషన్లు లేకుండా డ్రోన్ ఎగురవేశారంటూ రేవంత్‌రెడ్డి కాంగ్రెస్ ఎంపీగా ఉండగా బీఆర్ఎస్ పాలనలో నార్సింగ్ పోలీసులు పెట్టిన కేసును హైకోరు కొట్టివేసింది. డ్రోన్స్ ఎగురవేయకూడదన్న నిషేధిత లిస్ట్‌లో నార్సింగ్‌లోని మియాఖాన్‌గడ్డ లేదని చెప్పింది. కానిస్టేబుల్ జి.వెంకటేశ్ ఫిర్యాదు మేరకు నార్సింగ్ పోలీసులు 2020లో నమోదు చేసిన కేసును కొట్టివేస్తున్నట్లు జస్టిస్ లక్ష్మణ్ బుధవారం తుది ఉత్తర్వులు జారీ చేశారు.

మాజీ ఎమ్మెల్యేకు లభించని ముందస్తు బెయిల్

హైదరాబాద్ : రంగారెడ్డి జిల్లా ఈర్లపల్లిలో 20 ఎకరాల భూమిని ఆక్రమించుకున్నారంటూ బీఆర్ఎస్ మాజీ ఎమ్మెల్యే ఆశన్నగారి జీవన్‌రెడ్డిపై నమోదైన కేసులో ముందస్తు బెయిల్ ఇచ్చేందుకు హైకోర్టు నిరాకరించింది. జీవన్‌రెడ్డి దాఖలు చేసిన ముందస్తు బెయిలు పిటిషన్‌ను కొట్టివేసింది. జీవన్‌రెడ్డి తల్లి రాజుభాయి, భార్య రజితలకు షరతులతో కూడిన ముందస్తు బెయిలు మంజూరు చేస్తూ జస్టిస్ కె.లక్ష్మణ్ బుదవారం ఆదేశాలను జారీ చేశారు.

కెటిఆర్‌పై కేసు కొట్టివేత

హైదరాబాద్ : సిఎం ఎ.రేవంత్‌రెడ్డిని కించపరచేలా సోషల్ మీడియాలో అనుచిత వ్యాఖ్యలు చేశారంటూ సైఫాబాద్ పీఎస్‌లో బీఆర్ఎస్ వర్కింగ్ ప్రెసిడెంట్ కె.తారక రామారావుపై నమోదైన కేసును హైకోర్టు డిస్మిస్ చేసింది. రాజ్యాంగ పదవిలో ఉన్న సీఎం రేవంత్‌పై వ్యాఖ్యలు చేయడం ద్వారా కాంగ్రెస్‌కు కూడా ప్రతిష్ట దెబ్బతిందంటూ ఎంపీ అనిల్‌కుమార్ యాదవ్ ఫిర్యాదుతో సైఫాబాద్ పోలీసు స్టేషన్‌లో గత ఏడాది ఎఫ్ఐఆర్ నమోదైంది. దీనిని కేటీఆర్ సవాల్ చేసిన పిటిషన్‌ను జస్టిస్ లక్ష్మణ్ విచారించి పైవిధంగా ఉత్తర్వులను జారీ చేశారు.

బడ్జెట్ మొత్తం అబద్ధాలే

మాజీ మంత్రి హరీష్‌రావు

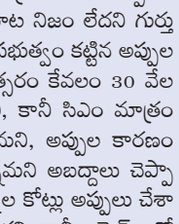

ప్రజాపక్షం/హైదరాబాద్: అసెంబ్లీలో ప్రవేశపెట్టిన బడ్జెట్ మొత్తం అబద్ధాలేనని మాజీ మంత్రి హరీశ్ రావు అన్నారు. బడ్జెట్ స్పీచ్ రాజకీయ ప్రసంగంలా ఉందని ఫైర్ అయ్యారు. అసెంబ్లీ సాక్షిగా మహిళలను మరోసారి మోసం చేశారని విమర్శించారు. మహిళలకు వడ్డీలేని రుణాలు రూ.5 లక్షలే ఇస్తున్నారని చెప్పారు. బడ్జెట్‌లో మాత్రం లక్షకోట్ల వడ్డీలేని రుణాలు ఇస్తున్నామని చెప్పారన్నారు. యూనిఫామ్ కుట్టుకూలీల్లో కూడా అబద్ధాలే చెప్పారన్నారు.

ప్రవచనాలు ఎక్కువ.. పైసలు తక్కువ : ఎంఎల్‌సి కవిత

అసెంబ్లీలో కాంగ్రెస్ ప్రభుత్వం ప్రవేశపెట్టిన 202526 వార్షిక బడ్జెట్ పై ఎంఎల్‌సి కవిత స్పందించారు. ఆర్థిక మంత్రి భట్టి విక్రమార్క బడ్జెట్ ప్రసంగం అనంతరం.. శాసనమండలి మీడియా పాయింట్ వద్ద ఆమె మాట్లాడుతూ.. ప్రవచనాలు ఎక్కువ పైసలు తక్కువ అన్నట్లుగా బడ్జెట్ ఉందని అన్నారు. ప్రతి సారి చెప్పినవే చెప్పడం తప్ప అందులో ఒక్క మాట నిజం లేదని గుర్తు చేశారు. అలాగే ఈ సంవత్సరం ప్రభుత్వం కట్టిన అప్పుల గురించి మాట్లాడారు. ఈ సంవత్సరం కేవలం 30 వేల కోట్ల అప్పును మాత్రమే కట్టారని, కానీ సిఎం మాత్రం లక్ష కోట్లు అప్పులు కడుతున్నామని, అప్పుల కారణంగానే అభివృద్ధి చేయలేకపోతున్నామని అబద్దాలు చెప్పారని గుర్తు చేశారు. కెసిఆర్ 7 లక్షల కోట్లు అప్పులు చేశారని ప్రజలను తప్పుదోవ పట్టించారని, కానీ బడ్జెట్ బుక్లో మాత్రం మొత్తం తెలంగాణ అప్పులను 4 లక్షల 37 వేల కోట్లుగా చూపించారని, ఇందులో లక్షా 58 వేల కోట్లు కాంగ్రెస్ ప్రభుత్వం చేసిన అప్పులు కూడా ఉన్నాయని తెలిపారు.

సైబర్ నేరాలపై అవగాహన పెంచుకోవాలి

ప్రజాపక్షం/హైదరాబాద్: సైబర్ నేరాల బారిన పడకుండా ఉండాలంటే వాటిపై ప్రతి ఒక్కరూ అవగాహన పెంచుకోవాలని రైల్వే బోర్డు విజిలెన్స్ ఎగ్జిక్యూటివ్ డైరెక్టర్ అనిష్ ప్రసాద్ సూచించారు.సికింద్రాబాద్‌లోని రైల్ నిలయం ఆడిటోరియంలో సైబర్ నేర స్థుల బారినుండి రక్షణకై అనుసరించవలసిన సులభమైన మార్గాలు అనే అంశంపై జరిగిన కార్య

జాతీయ స్థాయి క్రీడా పోటీలకు ఎంపికైన ఉపాధ్యాయురాలు దీప

ప్రజాపక్షం/మాగనూర్: ఆల్ ఇండియా సివిల్ సర్వీసులో జాతీయ స్థాయి ఖోఖో పోటీలకు మాగనూరు మండల కేంద్రానికి చెందిన ఉపాధ్యాయురాలు బి.దీప ఎంపికైనట్లు నారాయణపేట జిల్లా డివైఎస్ఓ వెంకటేష్ శెట్టి బుధవారం ఓ ప్రకటనలో తెలిపారు. ఈ సందర్భంగా వారు మాట్లాడుతూ గత జనవరి 23,24 తేదీలలో సికింద్రాబాద్ జింఖానా గ్రౌండ్లో జరిగిన ఆల్ ఇండియా సివిల్ సర్వీస్ మహిళా రాష్ట్ర స్థాయి ఖోఖో పోటీలలో పాల్గొని క్రీడా ప్రతిభను, క్రీడా నైపుణ్యతను ప్రదర్శించి జాతీయస్థాయి సివిల్ సర్వీసెస్ ఖోఖో పోటీలకు ఎంపిక అయ్యారని తెలంగాణ రాష్ట్ర జట్టు తరఫున ఈనెల 21 నుండి 24 వరకు న్యూఢిల్లీలో జరుగు జాతీయ స్థాయి ఖోఖో పోటీలలో పాల్గొనున్నారు. ఈమె మక్తల్ మండల కేంద్రంలోని (జిపి) ప్రాథమిక పాఠశాలలో విధులు నిర్వహిస్తున్నారు. జాతీయస్థాయి క్రీడలకు ఎంపికైన మాగనూరు మండల కేంద్రానికి చెందిన ఉపాధ్యాయురాలు బి.దీపను నారాయణపేట జిల్లా క్రీడల అధికారి డివైఎస్ఓ వెంకటేష్ శెట్టి, మక్తల్ ఎమ్మెల్యే వాకిటి శ్రీహరి, మాజీ ఎమ్మెల్యే చిట్టెం రామ్మోహన్ రెడ్డి మాగనూరు, మక్తల్ మండలం ఎంఇఒలు, ఉపాధ్యాయుల బృందం అభినందించారు.

పదో తరగతి పరీక్షలకు ఏర్పాట్లు పూర్తి

ప్రజాపక్షం/ నర్వ : నర్వ మండల వ్యాప్తంగా 3 పరీక్షా కేంద్రాలు ఏర్పాటు చేసినట్లు ఎంఈవో రామకృష్ణ బుధవారం నర్వ జెడ్పిహెచ్ఎస్ స్కూల్ లో ఏర్పాటు చేసిన సమావేశంలో తెలిపారు. 1 జెడ్పిహెచ్ఎస్ నర్వ 2. కేజీబీవీ నర్వ 3. జెడ్పిహెచ్ఎస్ పెద్ద కడుమూర్ లు పరీక్ష కేంద్రాలుగా ఎంపిక చేశారు. మండల వ్యాప్తంగా 470 మంది విద్యార్థులు ఈ పరీక్షకు హాజరవనున్నారని తెలిపారు. ఈ పరీక్షకు విద్యార్థులు సిద్ధంగా ఉండాలని కోరారు.

ప్రభుత్వ వాహనం దగ్ధం

ప్రజాపక్షం/ బిజినేపల్లి : పాలెం ప్రాథమిక ఆరోగ్య కేంద్రం కాంపౌండ్ వాల్ లో ఉన్న అంబులెన్స్ ప్రమాదవశాత్తు నిప్పంటుకుంది. బుధవారం సాయంత్రం ఆసుపత్రి వెనకాల ఖాళీ స్థలంలో వృధా గా ఉన్న ఆలనా పాలన అంబులెన్స్ వాహనం ఉంచారు. ప్రమాదవశాత్తు నిప్పు అంటుకోవడంతో ఆసుపత్రిలో ఉన్న సిబ్బంది మంట ల్ని ఆర్పే ప్రయత్నం చేశారు. అప్పటికే వాహనం పూర్తిగా దగ్ధం కావడంతో సమాచారం అందుకున్న అగ్నిమాపక సిబ్బంది మంటల్ని సకాలంలో ఆర్పారు.

కుళ్లిన బిర్యానీకి రూ.5వేల పెనాల్టీ

ప్రజాపక్షం/అచ్చంపేట : పట్టణంలోని కృష్ణారెస్టారెంట్‌లో కుళ్లిన బిర్యాని అమ్మినందుకు రూ.5వేల జరిమానా విధించినట్లు అచ్చంపేట మున్సిపల్ శానిటేషన్ అధికారి తిరుపతయ్య తెలిపారు. బుధవారం ఒక వినియోగదారుడు కృష్ణారెస్టారెంట్‌లో బిర్యాని తీసుకోగా అందులో కుళ్లిన చికెన్‌ముక్కలు ఉండటంతో మున్సిపాలిటి అధికారులకు ఫిర్యాదుచేశారు. వెంటనే శానిటేషన్ అధికారి హోటల్‌ను పరిశీలించి రూ.5వేల జరిమానా విధించినట్లు తెలిపారు. కేసు నమోదుచేసి ఫుడ్ ఇన్‌స్పెక్టర్‌కు పంపించనున్నట్లు తెలిపారు.

భగత్‌సింగ్,రాజ్‌గురు,సుఖదేవుల వర్ధంతిని జయప్రదం చేయండి

ప్రజాపక్షం/నాగర్‌కర్నూల్‌ప్రతినిధి: భగత్‌సింగ్ రాజుగురు సుఖదేవుల 94వ వర్ధంతిని జయప్రదంచేయాలని ఎఐవైఎఫ్ నాయకులు పిలుపునిచ్చారు. బుధవారం కొల్లాపూర్ నియోజకవర్గంలో ఎఐవైఎఫ్ ఆధ్వర్యంలో భగత్‌సింగ్ రాజ్‌గురు సుఖదేవుల 94వ వర్ధంతివాల్ పోస్టర్ కార్యక్రమానికి ముఖ్య అతిథులుగా సిపిఐరాష్ట్ర సమితి నాయకులు, కొల్లాపూర్ నియోజకవర్గకార్యదర్శి ఎస్ఎండి ఫయాజ్, ఎఐవైఎఫ్ రాష్ట్ర ఉపాధ్యక్షుడు నాగర్‌కర్నూల్ జిల్లా కార్యదర్శి బిజ్జశ్రీనివాసులు హాజరై ఎఐవైఎఫ్ వాల్‌పోస్టర్‌ను ఆవిష్కరించారు. ఈసందర్భంగా వారు మాట్లాడుతూ భగత్‌సింగ్‌స్ఫూర్తితో మతోన్మాదశక్తులను ఓడిద్దామని, జాతీయ ఉపాధిహామీ చట్టాన్ని అమలుచేయాలని డిమాండ్‌చేశారు. మార్చి 23న భగత్‌సింగ్‌వర్ధంతిని ప్రభుత్వం అధికారికంగా ప్రకటించాలన్నారు. దేశంకోసం ప్రాణార్పణచేసిన భగత్ సింగ్, రాజ్‌గురు, సుఖదేవ్, చంద్రశేఖర్‌ఆజాద్, అల్లూరి సీతారామరాజు లాంటి అమరవీరుల వారసత్వాన్ని పుణికిపుచ్చుకొని పోరాటం చేయాలన్నారు. ఎఐవైఎఫ్ ఆధ్వర్యంలో భగత్‌సింగ్, గురుదేవ్ 94వ వర్ధంతిని పురస్కరించుకొని రాష్ట్రవ్యాప్తంగా క్రీడాత్సోవాలు, వ్యాసరచన, చిత్రలేఖనపోటీలు , సదస్సులు,ర్యాలీలు, కాగడాలప్రదర్శన వంటికార్యక్రమాలు నిర్వహిస్తామని ఈకార్యక్రమాలను జయప్రదం చేయాలని వారు కోరారు. కార్యక్రమంలో ఎఐవైఎఫ్ జిల్లా ఉపాధ్యక్షుడు ఎండి యూసుఫ్, పట్టణకార్యదర్శి రమేష్,ఖాజమొయినుద్దీన్, శివరాజు, శంకర్ పాల్గొన్నారు.

ఎల్ఒసి అందజేత

ప్రజాపక్షం/కల్వకుర్తిరూరల్ : కల్వకుర్తి మండలపరిధిలోని ఎల్లికట్ట గ్రామానికి చెందిన ఎండి గోరి అనారోగ్యంతో బాధపడుతున్నాడు. ఈవిషయాన్ని ఆగ్రామ మాజీసర్పంచ్ రాకేష్‌కుమార్ కల్వకుర్తి ఎమ్మెల్యే కసిరెడ్డినారాయణరెడ్డి దృష్టికి తీసుకెళ్లగా వెంటనే స్పందించి ప్రభుత్వంద్వారా రూ.2లక్షల రూపాయలు మంజూరు చేయించారు. బుధవారం ఎల్ఒసిని హైదరాబాద్‌లో ఎమ్మెల్యే కసిరెడ్డినారాయణరెడ్డి బాధితుడికి అందజేశారు. కార్యక్రమంలో కాంగ్రెస్‌పార్టీ పిసిసి సభ్యులు మైసిగండిశ్రీనివాస్‌గౌడ్, ఆమన్‌గల్ మార్కెట్ కమిటిచైర్‌పర్సన్ నర్సింహ్మ, గ్రామస్తులు భూపాల్‌రెడ్డి, రమేష్ ఉన్నారు.

సిఎంఆర్ఎ పథకం పేదలకు వరం

ప్రజాపక్షం/వీపనగండ్ల : అనారోగ్యంతో బాదపడుతూ ఆసుపత్రిలో చికిత్స పొందిన పేద ప్రజలకు సీఎంఆర్ఎఫ్ పథకం వరం లాంటిదని కాంగ్రెస్ పార్టీ సీనియర్ నాయకులు వాళ్ల మదన్ మోహన్ రావు అన్నారు. బుధవారం మండల పరిధిలోని తూముకుంట గ్రామంలో బాధిత కుటుంబాలకు సీఎంఆర్ఎఫ్ చెక్కులను పంపిణీ చేశారు. గ్రామానికి చెందిన జక్కుల శివుడు అనారోగ్యంతో బాధపడుతూ ఆసుపత్రిలో మెరుగైన చికిత్స పొందడంతో సీఎంఆర్వో పథకం ద్వారా మంజూరైన 40వేల రూపాయలు చెక్కును, మండల చంద్రకళకు రూ. 32వేల చెక్కును వాళ్ల మదన్ మోహన్ రావు అందజేశారు. ఈ కార్యక్రమంలో పెద్ద రాంబాబు, పలుస రామన్ గౌడ్ , విజయ్ కుమార్ , చిన్న రాంబాబు తదితరులు ఉన్నారు.

పరీక్షా కేంద్రాల వద్ద 163 సెక్షన్

ఎస్‌పి డి.జానకి వెల్లడి

ప్రజాపక్షం/మహబూబ్ నగర్ ప్రతినిధి: జిల్లా పరిధిలో జరిగే పదవ తరగతి పరీక్షల నేపథ్యంలో పరీక్ష కేంద్రాల వద్ద మార్చి 21 నుండి ఏప్రియల్ 4 వరకు సెక్షన్ 168 బిఎన్ఎస్ఎస్ యాక్ట్ 2023 (భారతీయ నాగరిక్ సురక్ష సంహిత) అమలులో వుంటుందని జిల్లా ఎస్పీ డి.జానకి ఐపీఎస్ బుధవారం ఓ ప్రకటనలో తెలిపారు. 12769 విద్యార్థులకు 60 పరీక్షా కేంద్రాలలో నిర్వహించే పదవ తరగతి పరీక్షల సందర్భంగా పరీక్ష కేంద్రాలకు 200 మీటర్ల దూరం వరకు ఐదుగురికి మించి గుంపులుగా వుండరాదని సూచించారు.

ఆదేవిధంగా ఎలాంటి సభలు, సమావేశాలు, ర్యాలీలకు, మైకులు, డిజెలతో ఉరేగింపులు, ధర్నాలు, ప్రచారాలు నిర్వహించరాదని పేర్కొన్నారు. పరీక్షా సమయంలో పరిసరాలలోని ఇంటర్నెట్ సెంటర్స్, జిరాక్ షాపులు, స్టేసనరీ దుకాణాలు ముసివేయాలని సూచించారు. పరీక్షా సమయంలో ఎటువంటి ఆటంకాలు జరగకుండా ముందస్తు జాగ్రత్త చర్యల్లో భాగంగా సెక్షన్ 163 బిఎస్ఎస్ఎస్ అమలు చేస్తున్నట్లు జిల్లా ఎస్పి తెలిపారు. ఈ నేపథ్యంలో వివిధ వర్గాల ప్రజలు, రాజకియ పార్టీలు, వివిధ సంఘాల నాయకులు పోలీసులకు సహకరించాలి సూచించారు. అదేవిధంగా ట్రాఫిక్ అంతరాయం కలగకుండా ట్రాఫిక్ పోలీసులు పటిష్టమైన చర్యలు తీసుకుంటున్నట్లు తెలిపారు. పరీక్షా కేంద్రాల పరిసర ప్రాంతాలలో పోలీస్ పెట్రోలింగ్ పార్టీలను నియమించినట్లు తెలిపారు. ఎటువంటి అవాంఛనీయ సంఘటనలు జరగకుండా చూసేందుకు నిఘాను నియమించి సమాచారం సేకరించేలా చర్యలు తీసుకున్నట్లు తెలిపారు. నిబంధనలు అతిక్రమిస్తే చట్టపరమైన చర్యలు తీసుకోవడం జరుగుతుందని తెలిపారు.

అరగంటముందే పరీక్షా కేంద్రాలకు చేరుకోవాలి

నాగర్‌కర్నూల్‌ప్రతినిధి: జిల్లాలో పదోతరగతి చదివే విద్యార్థులు తమ సందేహాల నివృత్తికోసం టోల్‌ఫ్రీ నెంబర్లు 9440648324, 9885017701లను సంప్రదించాలని జిల్లా విద్యాశాఖ అధికారి ఎ.రమేష్ కుమార్ విజ్ఞప్తి చేశారు. ఈ మేరకు బుధవారం నాగర్‌కర్నూల్ జిల్లావిద్యాశాఖ అధికారి కార్యాలయం నుండి చీఫ్ సూపరింటెండెంట్లు, డిపార్టుమెంటల్ సూపరింటెండెంట్ అధికారులతో టెలికాన్ఫరెన్స్‌ద్వారా సమావేశం నిర్వహించారు. ఈ సందర్భంగా ఆయన మాట్లాడుతూ జిల్లావ్యాప్తంగా మార్చి 21నుంచి 2వతేదివరకు పదోతరగతి పరీక్షలు నిర్వహించడం జరుగుతుందని, ఇందులోభాగంగా జిల్లాలో జరిగే పరీక్షలను ప్రశాంత వాతావరణంలో నిర్వహించాలని అధికారులకు సూచించారు.

పరీక్షలకు హాజరయ్యే విద్యార్థులు ఉదయం 9గంటలకు అరగంటముందుగా పరీక్షాకేంద్రానికి చేరుకోవాలని సూచించారు. విద్యార్థులకు ఐదు నిమిషాలవరకు ఆలస్యం మాత్రమే అనుమతి ఉంటుందని ఆ తర్వాతవచ్చే విద్యార్థులకు పరీక్షా కేంద్రాల్లోకి అనుమతి ఉండదని స్పష్టంచేశారు. ఉదయం 9.30నుండి మధ్యాహ్నం 12.30 గంటలవరకు పరీక్షలు ఉంటాయని తెలిపారు. ఈ సమావేశంలో ప్రభుత్వ పరీక్షల నిర్వహణ అధికారి రాజశేఖర్‌రావు పాల్గొన్నారు.

పట్టుదలతో చదివితే సాధించలేనిది ఏదీలేదు

ప్రజాపక్షం/అచ్చంపేట: పట్టుదలతోచదువుకుంటే అధికారంతో పాటు గగనవిహారం కూడా చేయవచ్చని జిల్లా ఇంటర్మీడియట్ నోడల్ అధికారి వెంకట రమణ అన్నారు. బుధవారం అమ్రాబాద్ మండలకేంద్రంలోని జూనియర్ కళాశాలలో ఇంటర్మీడియట్ పరీక్షలను పర్యవేక్షించారు. ఈ సందర్భంగా ఆయన మాట్లాడుతూ తాను గ్రామీణ ప్రాంతంలోని చిన్నపాఠశాలనుండి చదువుకొని జిల్లా ఉన్నత విద్యాధికారివరకు ఎదిగానన్నారు. అనంతరం విద్యార్థులతో ఇష్టాగోష్టి నిర్వహించి ఈ పాఠశాలలో చదివి ఎంతోమంది రాష్ట్రస్థాయి, జాతీయస్థాయి శిఖరాలు అందుకున్నారన్నారు. విద్యార్థులు చెడు అలవాట్లకు దూరంగా ఉండాలన్నారు. అనంతరం పూర్వ విద్యార్థుల సన్మాన కార్యక్రమంలో పాల్గొన్నారు. జాతీయ, అంతర్జాతీయస్థాయిలో ఎదిగిన ఆణిముత్యాలు గ్రామీణ ప్రాంతాలనుంచి వచ్చినవారే అన్నారు. కార్యక్రమంలో అధ్యాపకులు, ప్రధానోపాధ్యాయులు బాలకిషన్, ఉపాధ్యాయులు అశోక్, రిటైర్డ్ ఎఎస్ఐ రేణయ్య, రిటైర్డ్ ఎంపిఓ గోపాల్‌నాయక్, కర్నయ్య పాల్గొన్నారు.

టన్నెల్‌లో టిబిఎం ప్లాట్‌ఫాం కత్తిరించే పనులు వేగవంతం

ప్రజాపక్షం/నాగర్‌కర్నూల్‌ప్రతినిధి : టన్నెల్‌లో టిబిఎంప్లాట్‌ఫాం కత్తిరించే పనులు వేగవంతం చేయడం జరిగిందని, ఎస్కవేటర్లతో మట్టితీసే పనులు, ఊటనీటి తోడివేత ప్రక్రియ ముమ్మరంగా, నిరంతరాయంగా కొనసాగుతుందని డిజాస్టర్ అండ్ మేనేజ్‌మెంట్ స్పెషల్ చీఫ్‌సెక్రటరీ అరవింద్ కుమార్, నాగర్‌కర్నూల్ జిల్లా కలెక్టర్ బదావత్ సంతోష్‌లు అన్నారు. డిజాస్టర్ అండ్ మేనేజ్‌మెంట్ చీఫ్ సెక్రటరీ అరవింద్ కుమార్, నాగర్‌కర్నూల్ జిల్లా కలెక్టర్ బదావత్ సంతోష్, జిల్లా ఎస్పి వైభవ్ గైక్వాడ్ రఘునాథ్ బుధవారం ఎస్ఎల్‌బిసి టన్నెల్ ఆఫీసువద్ద సహాయక బృందాల ఉన్నతాధికారులు, ఆర్మీ అధికారి కల్నల్ పరిక్షిత్ మెహర, వికాస్‌సింగ్, ఎన్‌డిఆర్ఎఫ్ అధికారులు డాక్టర్ హరిష్, సింగరేణి ఉన్నత అధికారిబైద్య, ఎన్‌డిఆర్ఎఫ్ అధికారి హరినాథ్‌రెడ్డి, ర్యాట్ హోల్‌మైనర్స్ ప్రతినిధి ఫిరోజ్ ఖురేషి, అన్విరోబోటిక్స్ ప్రతినిధులు విజయ్, అక్షయ్, హైడ్రా, జియోలాజికల్ సర్వే ఆఫ్ ఇండియా, దక్షిణమధ్యరైల్వే అధికారులతో సమీక్ష సమావేశం నిర్వహించారు. ఎస్ఎల్‌బిసి టన్నెల్‌లో సహాయక బృందాలతో సహాయక చర్యల వేగవంతానికై ఉన్నతాధికారులు నిరంతరం పర్యవేక్షిస్తూ పలు సూచనలు సలహాలు ఇస్తున్నట్లు తెలియజేశారు.

టన్నెల్ లోపల టిబిఎం ప్లాట్‌ఫాం కత్తిరించే ప్రక్రియ, ఎస్కవేటర్లతో మట్టితొలగింపు, అదేవిధంగా ఊటనీటి తోడివేత వంటి పనులను పర్యవేక్షిస్తూ సహాయక బృందాలలో సమన్వయం కుదురుస్తూ సహాయక చర్యలను వేగవంతం చేస్తున్నట్లు తెలిపారు. ఇప్పటివరకు 800టన్నుల స్టీల్‌ను లోకోట్రైన్ ద్వారా 800టన్నుల మట్టిని, కన్వేయర్ బెల్టుద్వారా బయటకు తరలిస్తున్నట్లు అధికారులు తెలిపారు. డి1, డి2 ప్రదేశాలలో సహాయక బృందాలచే చేపడుతున్న పనులు అత్యంత వేగంగా కొనసాగుతున్నాయని, డి1,డి2 ప్రదేశాలలో జరుగుతున్న తవ్వకాలలో అడ్డంకిగా ఉన్న టిబిఎం భాగాలను అల్ట్రాథర్మల్‌కట్లర్లద్వారా తొలగిస్తూ, మట్టిని ఎస్కవేటర్లద్వారా కన్వేయర్ బెల్టుగుండా బయటకు తరలిస్తున్నట్లు తెలిపారు. నాలుగు ఎస్కవేటర్లు, బాబ్‌క్యాట్లు నిరంతరాయంగా మట్టి, స్టీల్ తొలగించే పనుల్లో నిమగ్నమైనట్లు తెలిపారు. ఈ ప్రదేశాలవరకు లోకోట్రైన్ ట్రాక్ పునరుద్ధరణ కార్యక్రమాన్ని కూడా వేగవంతం చేస్తున్నట్లు తెలియజేశారు. సహాయక బృందాలచే బురదమట్టిని వాటర్‌జెట్ సహాయంతో తొలగిస్తున్నట్లు, సహాయక బృందాల సమన్వయంతో రెట్టింపువేగంతో సహాయక చర్యలు చేపడుతూ డి1, డి2 ప్రాంతాల్లో సహాయక చర్యలను మరింత సమర్థవంతంగా అమలుచేస్తున్నామన్నారు. సహాయకబృందాల ఉన్నతాధికారులు టన్నెల్‌లోపల ప్రమాదప్రదేశంలో ప్రత్యక్షంగా ఉండి సహాయక చర్యలను వేగవంతంచేసేందుకు నిరంతరం శ్రమిస్తూ సహాయక పనులను పర్యవేక్షిస్తూ, సహాయక బృందాలమధ్య సమన్వయం కుదురుస్తూ సమర్థవంతంగా అమలు చేస్తున్నట్లు తెలిపారు.

బాధితులకు ఫోన్లు అందజేసిన ఎస్‌పి

ప్రజాపక్షం/నారాయణపేట : మొబైల్ ఫోన్ పోయిన వెంటనే సంబంధిత పోలీస్ స్టేషన్‌లలో సిఈఐఆర్ వెబ్ పోర్టల్‌లలో కాని ఫిర్యాదు చేయాలని జిల్లా ఎస్పీ యోగేష్ గౌతమ్ ఎస్. తెలిపారు. జిల్లా ఎస్పీ కార్యాలయంలోని కాన్ఫరెన్స్ హాల్‌లో గత రెండు నెలల్లో జిల్లా వ్యాప్తంగా వివిధ పోలీస్ స్టేషన్ల పరిధిలో మొబైల్ ఫోన్లు పొగొట్టుకున్న 47 మంది బాధితులు మొబైల్ ఫోన్లను కనిపెట్టి తిరిగి జిల్లా ఎస్పీ చేతుల మీదుగా అందజేయడం జరిగింది. ఈ సందర్భంగా ఎస్పీ మాట్లాడుతూ నూతన టెక్నాలజీ ఆధారంగా నారాయణపేట జిల్లా పరిధిలో మొత్తం 47 మొబైల్ పోన్లను రికవరీ చేయడం జరిగింది. వాటి విలువ సుమారు 7 లక్షల రూపాయలు ఉంటుందని తెలిపారు. మొబైల్ ఫోన్లను బాధితులకు అప్పగించడం జరిగింది. మొబైల్ దొంగతనం చేసిన వ్యక్తులపై కేసులు నమోదు చేయాలని ఎస్పీ పోలీసు అధికారులకు తెలిపారు. మొత్తం 47 ఫోన్ లను నూతన టెక్నాలజీ సాయంతో ఐటి కోర్ పోలీసులు ట్రేస్ చేసి పట్టుకోవడం జరిగింది. ఐటి కోర్ కానిస్టేబుల్ రమేష్‌ను ఎస్పీ అభినందించారు. ఈ కార్యక్రమంలో డిఎస్పీ ఎన్. లింగయ్య, సిఐలు శివశంకర్ , రాజేందర్ రెడ్డి, రాంలాల్, సైదులు, ఎస్ఐలు, పోలీసు సిబ్బంది, మొబైల్ తీసుకున్న వారు తదితరులు పాల్గొన్నారు.

ఇచ్చిన మాట నిలబెట్టుకున్న కాంగ్రెస్ పార్టీ

ప్రజాపక్షం / వనపర్తి ప్రతినిధి : కాంగ్రెస్ పార్టీ బీసీలకు 42 శాతం రిజర్వేషన్ ఎస్సీ వర్గీకరణ బిల్లును ఆమోదించి బీసీ, ఎస్సీ వర్గాలకు ఇచ్చిన మాట నిలబెట్టుకున్నదని వనపర్తి జిల్లా కాంగ్రెస్ పార్టీ అధ్యక్షుడు రాజేంద్రప్రసాద్ యాదవ్ అన్నారు. బుధవారం వనపర్తి పట్టణ కేంద్రంలోని ఏర్పాటు చేసిన విలేకరుల సమావేశంలో రాజేంద్ర ప్రసాద్ యాదవ్ మాట్లాడుతూ తెలంగాణ రాష్ట్రం ఏర్పడితే బీసీ ఎస్సీ, ఎస్టీ, మైనార్టీ, బడుగు బలహీన వర్గాలు బాగుపడతాయని అనుకున్నామని అందుకు భిన్నంగా పది సంవత్సరాలు వివక్షతకు గురయ్యారని అన్నారు.కామారెడ్డి బహిరంగ సభలో రాహుల్ గాంధీ బడుగు బలహీన వర్గాలకు అన్ని రంగాలలో న్యాయం చేకురాలంటే కుల గణన జరగాలని , కాంగ్రెస్ పార్టీసిద్ధంగా ఉందని ప్రకటించడం జరిగింది. అమలు చేసే విధంగా తెలంగాణ రాష్ట్ర ముఖ్యమంత్రి ఎనుముల రేవంత్ రెడ్డి కులగణన చేపట్టారని అందుకు క్యాబినెట్ ఆమోదించిందన్నారు. కొందరు బీఆర్ఎస్ నాయకులు కులగణన సక్రమంగా చేయలేదని విమర్శించిన మళ్లీ కులగణన చేపట్టి వారి విమర్శలను తిప్పి కొట్టారని అన్నారు. బిసి కులగణన బిల్లు ద్వారా విద్యా సామాజిక, ఆర్థిక, రాజకీయరంగాలలో 42 శాతం రిజర్వేషన్లను అసెంబ్లీలో ప్రవేశపెట్టిన రాష్ట్ర ముఖ్యమంత్రి రేవంత్ రెడ్డికి, భట్టి విక్రమార్కకి మంత్రి వర్గ సభ్యులకు ఎమ్మెల్యేలకు ధన్యవాదాలు తెలియజేశారు. ఈ కార్యక్రమంలో వనపర్తి జిల్లా కాంగ్రెస్ పార్టీ అధ్యక్షుడు రాజేంద్రప్రసాద్ యాదవ్ , రాష్ట్ర ఎస్టీ సెల్ కార్యదర్శి దేవిజ నాయక్ , ఎస్సీ నాయకులు కోళ్ల వెంకటేష్ , వనపర్తి జిల్లా సేవాధల్ అధ్యక్షుడు జానకి రాములు, వనపర్తి మండల కాంగ్రెస్ పార్టీ అధ్యక్షుడు నారాయణ, వనపర్తి జిల్లా మీడియా కమ్యూనికేషన్ జిల్లా అధ్యక్షుడు పురుషోత్తం తదితరులు పాల్గొన్నారు.

కొత్తకోటలో .... తెలంగాణ రాష్ట్రంలో వెనుకబడిన వర్గాల కోట 29 నుంచి 42 శాతానికి పెంచిన కాంగ్రెస్ ప్రభుత్వం తెలంగాణ రాష్ట్ర ముఖ్యమంత్రి ఎనుముల రేవంత్ రెడ్డికి నా హృదయపూర్వక అభివందనాలు తెలిపారు. బీసీ రిజర్వేషన్ , ఎస్సీ వర్గీకరణ బిల్లు వంటి విప్లవాత్మకమైన నిర్ణయాలు తీసుకువచ్చి వాటిని సభలో ఆమోదింప చేసుకోవడమే బిసి ఎస్సీ, ఎస్టీ, మైనార్టీ యువకుల స్వయం ఉపాధి అవకాశాలు మెరుగుపర్చేందుకు వారి జీవితాల్లో మార్పులు తీసుకువచ్చేందుకు రాజీవ్ యువ వికాసం పథకం తీసుకువచ్చిన సందర్భంగా ప్రభుత్వానికి కృతజ్ఞతలు తెలిపారు.

జానంపేట పిహెచ్ ఆకస్మిక తనిఖీ

ప్రజాపక్షం/ మూసాపేట: ప్రభుత్వ ఆసుపత్రుల్లో అన్ని రకాల వైద్య సేవలు అందుబాటులో ఉన్నందున, ప్రజలకు మెరుగైన వైద్య సేవలు అందించాలని కలెక్టర్ విజయేందిర ఆదేశించారు. బుధవారం ఆమె మూసాపేట మండలం జానంపేట ప్రాథమిక ఆరోగ్య కేంద్రాన్ని ఆకస్మికంగా తనిఖీ చేశారు. ప్రభుత్వ ఆసుపత్రుల పట్ల ప్రజల్లో నమ్మకాన్ని పెంపొందించేలా అంకిత భావంతో కృషి చేయాలని హితవు పలికారు. ఓ.పి. విభాగంలో ఆసుపత్రికి వచ్చే ఔట్ పేషెంట్ ల వివరాలు తెలుసుకున్నారు. ఓ.పి.లో ఎటువంటి రకా ల కేసులు వస్తున్నాయి తెలుసుకున్నారు. వేసవిలో ఉష్ణోగ్రతలు పెరుగుతున్నందున వడ దెబ్బకు తగిన చికిత్స అందించాలని, వేసవి లో జాగ్రత్తలు పై రోగులకు అవగాహన కలిగించాలని సూచించారు. ఇన్ పేషంట్ వార్డ్, ల్యాబ్, ఔషధాలను నిలువ ఉంచిన డ్రగ్ స్టోర్, ప్రసేతి తదితర విభాగాలు పరిశీలించారు. వైద్య సేవల కోసం పీహెచ్ సికి వచ్చిన రోగులను పలుకరించి, వారికి అందుతున్న వైద్య సేవల తీరు గురించి అడిగి తెలుసుకున్నారు. అన్ని రకాల మందులు అందుబాటులో ఉండేలా చూసుకోవాలని, కాలం చెల్లిన ఔషధాలను ఎప్పటికప్పుడు పరిశీలిస్తూ, వాటి స్తానం లో కొత్త స్టాక్ ను వినియోగించాలని కలెక్టర్ సూచించారు. ఆసుపత్రిలో డెలివరీల గురించి తెలుసుకున్నారు. మార్చి నెలలో ఇప్పటి వరకు 10 డెలివరీలు చేసినట్లు తెలిపారు. హైరిస్క్ కేసులు ఉన్నాయా తెలుసుకున్నారు. ప్రతి నెల గర్భిణీల జాబితా ప్రకారం వారికి చెకప్‌లు వైద్య సేవలు అందించాలని అన్నారు ఆసుపత్రి పరిసరాలను పరిశుభ్రంగా ఉంచుకోవాలని ఆదేశించారు. మెడికల్ ఆఫీసర్ షబానా తదితరులు ఉన్నారు.

బాలింత మృతి కారకులను శిక్షించాలి

కుటుంబానికి న్యాయం చేయాలని రాస్తారోకో, ధర్నా

ప్రజాపక్షం/కల్వకుర్తి : రంగారెడ్డిజిల్లా తలకొండపల్లి మండలం రాంపూర్ గ్రామానికిచెందిన శ్యామల(23) అనే మహిళ మంగళవారం కల్వకుర్తి ప్రభుత్వ ఆస్పత్రిలో డెలివరి అయ్యింది. అనంతరం మృతి చెందడం జరిగింది. ఈనేపథ్యంలో బాలింతమృతికి కారకులను శిక్షించాలని, కుటుంబానికి న్యాయం చేయాలని డిమాండ్‌చేస్తూ బుధవారం బాధిత కుటుంబసభ్యులు, బంధువులు పెద్ద ఎత్తున కల్వకుర్తి ప్రభుత్వ ఆస్పత్రి ఎదురుగా ఉన్న ప్రధానరహదారిపై రాస్తారోకో, ధర్నా నిర్వహించారు. వైద్యులు నిర్లక్ష్యంగా వ్యవహరించడంతోనే బాలింత శ్యామల మృతి చెందడం జరిగిందని వారు ఆరోపించారు. ఎమ్మెల్యే రావాలి అంటూ పెద్ద ఎత్తున నినాదాలుచేశారు. రాస్తారోకో వద్దకు వెల్దండ సిఐ విష్ణువర్ధన్‌రెడ్డి, కల్వకుర్తి, వంగూరు, ఊర్కొండ, వెల్దండ, చారకొండ మండలాల ఎస్ఐలు మాధవరెడ్డి, మహేందర్, కృష్ణదేవ, కురుమూర్తి, శంషుద్దీన్‌లుచేరుకొని ఆందోళనకారులతో మాట్లాడారు. అయినప్పటికి ఆందోళన విరమించకపోవడంతో ఎమ్మెల్యే నారాయణరెడ్డి దృష్టికి విషయంరాగా ఆయన బాధితుల వద్దకి మాజీసర్పంచ్ ఆనంద్‌కుమార్‌ను పంపించారు. ఈ సందర్భంగా ఆనంద్‌కుమార్ బాధిత కుటుంబసభ్యులతో మాట్లాడా రు. కుటుంబానికి ఆస్పత్రిలో కాంట్రాక్టు పద్ధతిన ఉద్యోగం, పిల్లల చదువులకు ఉచిత విద్యతోపాటు మరికొంత ఆర్థికసాయం అందిస్తామని తెలపడం తో ఆందోళన విరమించారు. అంతకుముందు మాజీ మంత్రి చిత్తరంజన్‌దాస్ మార్చురీలో శ్యామల మృతదేహాన్ని పరిశీలించారు. అనంతరం విలేకరులతో మాట్లాడుతూ ఆస్పత్రిలో వైద్యుల నిర్లక్ష్యంతోనే బాలింతలు మరణిస్తున్నారని మండిపడ్డారు. వైద్యులు ఏళ్లతరబడి ఇక్కడే విధులు నిర్వహిస్తూ ఆస్పత్రులు నిర్మించుకొని ప్రభుత్వ ఆస్పత్రికి వచ్చేరోగులను పట్టించుకోవడంలేదని చిత్తరంజన్‌దాస్ ఆరోపించారు. శ్యామలమృతిపై ఆస్పత్రిలో జరుగుతున్న వైద్యుల నిర్లక్ష్యంపై సంబంధిత శాఖ అధికారులు, వైద్య ఆరోగ్యశాఖమంత్రి దామోదరరాజ నర్సింహ్మ, ఎంపి డాక్టర్ మల్లు రవి, ఎమ్మెల్యే నారాయణరెడ్డిల దృష్టికి తీసుకెళ్తానని చెప్పారు. బాధిత కుటుంబానికి న్యాయం చేయాలని ఆయన డిమాండ్ చేశారు. ఈ నేపథ్యంలో టిఆర్ఎస్, బిజెపి, సిపిఎం నాయకులు ఆస్పత్రి వద్దకుచేరుకొని బాధిత కుటుంబ సభ్యులను పరామర్శించి వారికి న్యాయం చేయాలని డిమాండ్ చేశారు. ఆస్పత్రి లో వైద్యుల నిర్లక్ష్యం కారణంగా బాలింతలు మృతి చెందడం బాధాకరమన్నారు. వైద్యులు రోగ

సన్‌డే ఫోకస్

కళారంగం

నాటకీయతను చేర్చుకున్న జానపద నృత్యం 'స్వాంగ్'

నృత్యాలు సాధారణంగా సంగీత ప్రధానమైనవి. వాయిద్యాలు, పాటలే నృత్యాల్లో ప్రధాన భూమిక పోషిస్తాయి. కొన్ని ప్రత్యేక సందర్భాల్లో దుస్తులు లేదా ఆభరణాలు కూడా ప్రాధాన్యతను సంతరించుకుంటాయి. అయితే, నాటకాన్ని తనలో ఇముడ్చుకొని లేదా నాటకీయతను చేర్చుకున్న నృత్యాలు చాలా అరుదు. అలాంటి అరుదైన నృత్యాల్లో ఒకటి 'స్వాంగ్'. హర్యానా, రాజస్థాన్, మధ్యప్రదేశ్, ఉత్తరప్రదేశ్ తదితర రాష్ట్రాల్లో బహుళ ప్రచారంలో ఉన్న ఈ నృత్యాన్ని 'సాంగ్ నృత్యం' అని కూడా పిలుస్తారు. ఎంపిక చేసుకున్న కథలను ప్రేక్షకుల హృదయాంతరాలలో బలంగా నాటుకు పోయేలా చేసే శక్తి వంతమైనది కళారూపంగా స్వాంగ్‌ను పేర్కొవాలి. ప్రదర్శనకారులు, నర్తకులు అందమైన రంగు రంగు జిలుగు దుస్తులు ధరించి పాట, నృత్యంతో పాటు పౌరాణిక గాథలు, చారిత్రాత్మక సంఘటనలను తమ ప్రదర్శనలో సందర్భోచితంగా జొప్పించి, నృత్యనాటకాన్ని రక్తి కట్టిస్తారు. ఈ బహుముఖ ప్రదర్శన హర్యానా సంస్కృతిక వారసత్వంలో అంతర్లీనంగా అంతర్భాగంగా విరాజిల్లుతున్నది. కథను సంగీతానికి జోడించి చెప్పుతూ దానికి తగుపాళ్ళల్లో నృత్యాన్ని అందించడం ఈ నృత్య రూపకం విశిష్టత. అనేకరాష్ట్రాల్లో ప్రాంతీయ జానపద నృత్యంగా ఉన్న స్వాంగ్ నృత్యరూపం మాల్వా ప్రాంతం లో ఉద్భవించింది. ఈనృత్యాన్ని రంగస్థల వేదికపై ప్రదర్శిస్తారు. రంగస్థల ప్రదర్శన కోసం ముందుగా ఒక ప్రదర్శనకు స్క్రిప్ట్ తయారు చేస్తారు. ఇది కొన్నిసార్లు సంగీతం లేకుండా నృత్యం యొక్క సాధారణ శైలి యొక్క సరిహద్దుల మీద చేసే అసాధారణమైన నృత్యం కూడా. జానపద కథలు, కల్పితాలు, ఇతిహాసాల ఆధారంగా ప్రదర్శన స్క్రిప్ట్ ఉంటుంది. మిమిక్రీ ద్వారా, సామాజిక అవగాహనను వ్యాప్తి చేసే అద్భుతమైన విషయాలను ఈ నృత్యరూపంలో కలిగి ఉంటుంది. ఈ ప్రదర్శనను స్థానిక మాండలికంలో 'నాకల్ఢ' లేదా 'రంగ భర్ణ' అని కూడా పిలుస్తారు.

వేదికపై ఈల వేయడం నిషిద్ధం

రంగస్థలంపై ప్రదర్శనలు జరిగే సమయంలో వేదికపై ఈల వేయడాన్ని చాలా ప్రాంతాల్లో నిషేధించారు. ఆ ఆనవాయితీ ఇప్పటికీ కొనసాగుతున్నది. చాలామంది దీనిని దురష్టకరమైన చర్యగా పేర్కొంటాయి. అయితే, స్టేజీపై ఈల వేయకూడదని అనడానికి కారణం వేరే ఉంది. రంగస్థలంపై ప్రదర్శన కోసం తెర అత్యవసరమయ్యేది. కానీ, తెర వేసి, తీయడానికి ప్రత్యేకమైన శిక్షణ పొందిన వారు ఉండేవారు కాదు. అంతేగాక, నాటకాలకు అవసరమైన దృశ్యాలను ఎప్పటికప్పుడు సిద్ధం చేయడానికి తాళ్లతో స్క్రీన్లను చాకచక్యంగా అమర్చాల్సి వచ్చేది. ఇలాంటి పనులను నావికులు సులభంగా చేస్తారు కాబట్టి, వారితోనే రంగస్థలానికి అవసరమైన ఏర్పాట్లు చేయించేవారు. తెరచాపకు అవసరమైనప్పుడు కుట్లువేయడం, తాళ్లు కట్టి, గాలికి అనువుగా దానిని తిప్పడం వంటి నైపుణ్యాలు వారికి ఉండేవి. పడవలు, ఓడల్లో ఈ పనులు చేసే సమయంలో, ఒకరికొకరు సమాచారాన్ని అందించుకోవడానికి ఈల వేసేవారు. ఆ రోజుల్లో హెడ్‌సెట్లు ఉండేవి కాబట్టి, ఒకరితో మరొకరు సమాచారాన్ని ఇచ్చిపుచ్చుకోవడానికి 'ఈల' వేయడం ఒక్కటే మార్గంతరంగా ఉండేది. అదే అలవాటు కొద్దీ స్టేజీపైన కూడా ఈలవేస్తే, ఒక్కోసారి అనుకోకుండానే కర్టెన్లు వేసేయడం లేదా తెర వెనుక పనిచేస్తున్నవారు హడావుడిగా స్టేజీపైకి రావడం జరిగేది. ఈ సమస్యను నివారించడానికే స్టేజీపై ఈల వేయడాన్ని నిషేధించారు. ఇప్పుడు పరిస్థితులు మారినా, ఆధునిక పరికరాలు అందుబాటులోకి వచ్చినా, 'ఈలపై నిషేధం' చాలా దేశాల్లో అమలవుతునే ఉంది.

శామ్యూల్ బెకెట్

సమాజ రూపురేఖలు మార్చిన 'కెటాస్ట్రోఫ్'

అత్యంత ప్రభావమంతమైన కళారూపాల్లో 'నాటకం' ఒకటి. సామాజిక రుగ్మతలను ఎండగట్టి, సమాజ రూపురేఖలను మార్చిన నాటకాలు ఎన్నో ఉన్నాయి. ప్రత్యేకించి రాజకీయాల నేపథ్యాన్ని ఇతివృత్తంగా చేసుకున్న నాటకాలు ప్రపంచ వ్యాప్తంగా లక్షలాది మంది పాఠకులను, ప్రేక్షకులను ఒకేరీతిలో అలరిస్తున్నాయి. అలాంటి రాజకీయ నాటకాల్లో శామ్యూల్ బెకెట్ రచించిన చిన్న నాటకం 'కెటాస్ట్రోఫ్' (విపత్తు)ను ప్రత్యేకంగా పేర్కొవాలి. అసోసియేషన్ ఇంటర్నేషనల్ డి డిఫెన్స్ డెస్ ఆర్టిస్ట్స్(ఎఐడిఎ) కోరిక మేరకు, 1982లో బెకెట్ ఫ్రెంచ్ భాషలో రాసిన ఈ నాటకాన్ని అదే ఏడాది జులై 21న అవిగ్నాన్ ఫెస్టివల్‌లో మొదటిసారి ప్రదర్శించారు. బెకెట్ రాసిన అత్యంత ఆశావద రచనల్లో ఇది ఒకటి. రాజకీయాలు సమాజాన్ని ఏ విధంగా నియంత్రిస్తున్నాయి? సెన్సార్‌షిప్ ఏ విధంగా ప్రజాహక్కులకు కళ్లెం వేస్తున్నది? అనే అంశాలను బెకెట్ ఈ నాటకంలో ప్రస్తావించాడు. 2022లో, ఇరానియన్ నాటక రచయిత రెజా షిర్మార్జ్ ఈ నాటక పునర్ముద్రణకు ముందుమాట రాయడం విశేషం. అప్పట్లో జైల్లో ఉన్న చెక్ నాటకకారుడు వాక్లావ్ హావెల్‌కు ఈ పుస్తకాన్ని బెకెట్ అంకితం చేసిన విషయాన్ని కూడా అతను ప్రత్యేకంగా ప్రస్తావించాడు. కెటాస్ట్రోఫ్ అనేది సెన్సార్ చేతుల్లోపడిన సమాచార వ్యవస్థ ఏవిధంగా మూలాలను కోల్పోతుందో ఈ నాటకంలో వివరిస్తాడు బెకెట్. నాటకంలోని కథానాయకుడు తన చుట్టూ ఉన్న వ్యవస్థలు, అమలవుతున్న క్రమబద్ధమైన నియంత్రణ కారణంగా స్వేచ్ఛను కోల్పోతాడు. ప్రేక్షకులను చూస్తూ, నిశ్శబ్దంగా తన అభిప్రాయాలను వ్యక్తీకరిస్తాడు. సామాజిక కారకాల్లో ఒకటైన రంగస్థలం కూడా రాజకీయ పంజరంలో చిక్కుకొని, బయటపడలేక పోతున్న వైనాన్ని అద్భుతంగా వివరిస్తాడు. ఈ నాటకం కథాంశం వినూత్నంగా ఉంటుంది. దర్శకత్వం కూడా అంతే విలక్షణంగా కనిపిస్తుంది. అప్పటివరకూ నాటకరంగంలో ఎవరూ చేయని ప్రయోగాలను బెకెట్ చేశాడు. కథానాయకుడి పాత్రను సామాజిక, రాజకీయ వ్యవస్థల వల్ల సమస్యలు ఎదుర్కొంటున్న సామాన్యుడి జీవన గమనంగా మలిచాడు. ఈనాటకాన్ని నిరంకుశత్వ శక్తి, దానిని వ్యతిరేకించే పోరాటం, నియంతలు(దర్శకుడు, అతనిసహాయకుడు) పాలించిన ప్రజలకు ఉపమానంగా ప్రాతినిధ్యం వహిస్తున్న కథానాయకుడిని పేర్కోవచ్చు. అతని దుస్తులు భంగిమలో దయనీయమైన నిరుత్సాహం కనిపిస్తుంది. 'సర్దుబాటు' గుణం ఒక సామాన్యుడి వ్యక్తిత్వానికి, సగటు జీవి పరిస్థితులకు అద్దం పడుతుంది. అయితే, నాటకం చివరలో, అతను మానవత్వాన్ని చాటుతాడు. వ్యక్తిత్వాన్ని నిలబెట్టుకుంటాడు. పరిస్థితులు ఎలావున్నా, కష్టనష్టాలను ఎంతకాలం భరించినా... ఏదో ఒక సమయంలో తిరుగుబాటు తప్పదన్న సారాంశాన్ని బెకెట్ తననాటకం ద్వారా చాటిచెప్పాడు. చాలా సందర్భాల్లో రచయిత బెకెట్ స్వయంగా సామాన్యుడి పాత్రను పోషిస్తే, దర్శకుడు రాజకీయ నాయకుడిగా నటిస్తాడు. అందుకే, ఈ నాటకం ఒక ప్రత్యేక దృశ్యకావ్యంగా పేరు సంపాదించింది. పలు భాషల్లోకి అనువాదమైన 'కెటాస్ట్రోఫ్'ను ఇప్పటికీ ప్రపంచవ్యాప్తంగా ఎన్నోదేశాల్లో ప్రదర్శిస్తున్నారు.

గిరిజన వారసత్వ ప్రతీక 'ఆది మహోత్సవ్'

ప్రపంచ వ్యాప్తంగా వేలాది గిరిజన జాతులు ఉన్నాయి. వాటివాటి ప్రత్యేకతలు కూడా ఉన్నాయి. ఈ గిరిజన సాంస్కృతిక వారసత్వాన్ని కొనసాగించేందుకు నిర్వహిస్తున్న 'ఆది మహోత్సవ్' గిరిజనుల వారసత్వానికి ప్రతీకగా నిలుస్తున్నది. ఢిల్లీలోని మేజర్ ధ్యాన్‌చంద్ నేషనల్ స్టేడియంలో ఈ నెల 24వ తేదీ వరకూ జరిగే ఆది మహోత్సవ్‌లో గిరిజనుల హస్తకళలు, సంస్కృతి, వారసత్వాన్ని గుర్తుచేసుకోవడంతోపాటు, వారి స్థిరత్వం, ఆర్థిక సాధికారతపైన కూడా ఈ మహోత్సవం దృష్టి కేంద్రీకరించింది. అదే విధంగా జీవావరణ శాస్త్రంపై ప్రత్యేక కార్యక్రమాలను రూపొందించి, సాధించాల్సిన లక్ష్యాలను వివరిస్తున్నది. ట్రైబల్ కోఆపరేటివ్ మార్కెటింగ్ డెవలప్‌మెంట్ ఫెడరేషన్ ఆఫ్ ఇండియా లిమిటెడ్ (టిఆర్ఐఎఫ్ఇడి) పర్యవేక్షణలో ఇప్పటికే రెండు పర్యాయాలు ఆది మహోత్సవ్ వేడులు నిర్వహించారు. వరుసగా మూడో సంవత్సరం కూడా ఈ ఉత్సవం జరుగుతున్నది. సుమారు రెండున్నర నెలలపాటు అనేక సాంస్కృతిక కార్యక్రమాలతోపాటు, హస్తకళలు, చేనేత, కలంకారీ ప్రదర్శనలు కూడా ఉన్నాయి. గిరిజనుల వంటకాలు, వాణిజ్య స్ఫూర్తికి కూడా ఈ వేడుక వేదికైంది. గ్రామీణ, అటవీ ఆధారిత వ్యవస్థాపకతను పెంచి, గిరిజన సమాజాలను అవిశ్రాంతంగా సంరక్షించడమే లక్ష్యంగా ఎంచుకున్నారు. ప్రతి సంవత్సరం వేలాది మంది సందర్శకులను ఆకర్షించే ఈ వార్షిక సాంస్కృతిక, వాణిజ్య ప్రదర్శనలో 600 మందికి పైగా గిరిజన కళాకారులు తమ చేతి పనులను ప్రదర్శిస్తున్నారు. సరస్ ఆజీవిక మేళా, సూరజ్‌కుండ్ క్రాఫ్ట్స్ మేళా వంటి ప్రధాన పండుగలతో పాటు నిర్వహించే ఈ కార్యక్రమం, కళ, వారసత్వ ఉత్సవాలకు కేంద్రంగా విరాజిల్లుతున్నది. గ్రామీణ, అటవీ ప్రాంతాల వారి జీవనోపాధికి, వారి వికాసానికి తోడ్పడుతున్నది. ఆర్థిక సాధికారత కార్యక్రమాల ద్వారా గిరిజన చేతివృత్తులవారి సామాజిక, ఆర్థిక పరిపుష్టికి మద్దతు ఇస్తున్నది. ఇండోనేషియా, శ్రీలంక తదితర దేశాల నుండి అంతర్జాతీయ భాగస్వామ్యంతో కళాకారులు సేంద్రీయ ఉత్పత్తులు, చేనేత వస్త్రాలు, ఆభరణాలు, పెయింటింగ్‌లు, పర్యావరణ అనుకూల హస్తకళలను ప్రదర్శించారు. మహువా ఆధారిత ఉత్పత్తులను మార్కెట్ చేయడమే కాకుండా చిన్నరైతులు, వ్యాపారాలకు మూలికా ఉత్పత్తుల ప్రాసెసింగ్‌లో శిక్షణ ఇస్తున్నది. మొత్తం మీద ఆది మహోత్సవ్ వేలాదిగా సందర్శకులను ఆకర్షిస్తున్నది. ఇలాంటి ఉత్సవాలు అన్ని రాష్ట్రాల్లోనూ జరగాల్సిన అవసరం ఎంతైనా ఉంది.

విద్యారంగాన్ని విస్మరించిన ప్రభుత్వం

ఎఐఎస్ఎఫ్ జాతీయ కార్యవర్గ సభ్యుడు ఇటికాల

ప్రజాపక్షం/ఖమ్మం అర్బన్ : విద్యారంగం పట్ల రాష్ట్ర ప్రభుత్వానికి చిత్తశుద్ధి లేదనేది బడ్జెట్‌లో కేటాయించిన నిధులు చూస్తే అర్థమవుతుందని ఎఐఎస్ఎఫ్ జాతీయ కార్యవర్గ సభ్యులు ఇటికాల రామకృష్ణ తెలిపారు. బుధవారం ఖమ్మం గిరిప్రసాద్ భవన్‌లో జరిగిన సమావేశంలో రామకృష్ణ మాట్లాడుతూ తెలంగాణ రాష్ట్ర బడ్జెట్‌లో కేవలం రూ.7.57 శాతం నిధులు కేటాయించడంలోనే విద్యారంగం పట్ల ప్రభుత్వానికి ఎంత చిత్తశుద్ధి ఉందో అవగతమవుతుందన్నారు. ప్రభుత్వం బడ్జెట్ కేటాయింపుల్లో దోల్లతనం కనిపిస్తుందని విద్యా రంగానికి కేటాయించాల్సిన కనీస బడ్జెట్‌ను కూడా కేటాయించకపోవడం శోచనీయమన్నారు. ఎన్నికల మేనిఫెస్టోలో 15 శాతం నిధులు కేటాయిస్తామని చెప్పిన ప్రభుత్వం గత సంవత్సరం, ఈ సంవత్సరానికి 0.2 శాతం మాత్రమే కేటాయించడం దారుణమన్నారు. రాష్ట్రంలో ఉన్న ఉన్నత విశ్వ విద్యాలయాలకు తక్కువ నిధులు కేటాయించడం తగదన్నారు. పెండింగ్ స్కాలర్‌షిప్, ఫీజు రీయింబర్స్‌మెంట్ గురించి ప్రస్థావనే లేదని ఆయన విమర్శించారు. యంగ్ ఇండియా సమీకృత గురుకులాలు సుమారుగా రూ.11,600 కేటాయిస్తే రాష్ట్ర వ్యాప్తంగా ఉన్న ఎస్సి, ఎస్టి, బిసి, మైనార్టీ, గురుకులాల పరిస్థితి ఏమిటని ప్రశ్నించారు. ప్రభుత్వ జూనియర్ కళాశాలల్లో మధ్యాహ్న భోజన పథకం ఊసేలేదని, డిగ్రీ కళాశాలలు, ఇంటర్నేషనల్ పాఠశాలలు, సొంత భవనాల నిధులు లేవన్నారు. రాష్ట్ర ప్రభుత్వం విద్యారంగానికి 30 శాతం నిధులు కేటాయించి పేద విద్యార్థుల భవిష్యత్తుకు భరోసా కల్పించాలన్నారు. కార్యక్రమంలో ఎఐఎస్ఎఫ్ జిల్లా అధ్యక్షులు మదుపల్లి లక్ష్మణ్, జిల్లా ఉపాధ్యక్షులు కౌషిక్, నాయకులు మనోజ్, గణేష్, ప్రతాప్, గోపి, సాయి తదితరులు పాల్గొన్నారు.

యువజనరంగాన్ని విస్మరించిన రేవంత్ సర్కార్ : ఎఐవైఎఫ్

ప్రజాపక్షం/కరీంనగర్ ప్రతినిధి : రాష్ట్ర ప్రభుత్వం ప్రవేశపెట్టిన బడ్జెట్‌లో యువజన రంగానికి తీవ్ర అన్యాయం జరిగిందని ఎఐవైఎఫ్ రాష్ట్ర సహాయ కార్యదర్శి బావండ్లపల్లి యుగేందర్, రాష్ట్ర కౌన్సిల్ సభ్యుడు బోనగిరి మహేందర్‌లు సంయుక్త ప్రకటనలో ఆరోపించారు. కాంగ్రెస్ ప్రభుత్వం యూత్ డిక్లరేషన్‌లో జాబ్ క్యాలెండర్‌తో పాటు నిరుద్యోగ భృతి రూ.4వేలు ఇస్తామని ప్రకటించిందని, విద్య, ఉపాధి కల్పనకు యూత్ కమిషన్‌ను ఏర్పాటు చేస్తామని ఎన్నికల్లో హామీ ఇచ్చి విస్మరించారన్నారు. ఉపాధి రంగానికి కేవలం రూ.900 కోట్ల నిధులు కేటాయించడం సరికాదన్నారు. నిరుద్యోగ యువతకు వారి భవిష్యత్తుపై ప్రభుత్వం ఆశను రగిల్చిందని, కానీ వాస్తవ అమలులో తేడాలున్నాయన్నారు. ప్రభుత్వ ఉద్యోగాలా సత్వర భర్తీతో పాటు ఇతర రంగాలలో ఉపాధి కల్పిం చే దిశగా మహిళలు, వెనుకబడిన వర్గాల యువత కోసం ప్రత్యేక ప్రణాళికలు రూపొందించుకోవాల్సిన అవసరాన్ని ప్రభుత్వం విస్మరించిందన్నారు. క్రీడలకు అధిక ప్రాధాన్యత ఇస్తుందని చెప్పి బడ్జెట్‌లో కేవలం రూ.465 కోట్లు మాత్రమే కేటాయించడం చూస్తే సవతి తల్లి ప్రేమ కనబడుతున్నదన్నారు. కేటాయింపులు, నిధుల మంజూరుకు చాలా వ్యత్యాసం ఉందన్నారు. కాంగ్రెస్ ప్రభుత్వం ఇచ్చిన హామీలను అమలు చేయాలని, ప్రశ్నించే నిరుద్యోగులపై నిర్బంధాన్ని మానుకోవాలని, లేనిపక్షంలో యువత ఆగ్రహానికి గురికావాల్సి వస్తుందని వారు హెచ్చరించారు.

ఆశాజనకంగా లేదు..

సిపిఐ భువనగిరి జిల్లా కార్యదర్శి గోద శ్రీరాములు

ప్రజాపక్షం/భువనగిరిరూరల్ : రాష్ట్ర బడ్జెట్ అంత ఆశాజనకంగా లేదని సిపిఐ జిల్లా కార్యదర్శి గోద శ్రీరాములు అన్నారు. యాదాద్రి జిల్లాలోని రైతులకు సరిపడా నీటి వనరులకు నిధులు కేటాయింపు స్పష్టత లేదన్నారు. నక్కలగండి ప్రాజెక్టు, బునాదిగాని కాలువ, మూసి ప్రక్షాళన, బస్వాపురం రిజర్వాయర్ ద్వారా సాగునీరు పూర్తి చేయటం ముంపుకు గురైన రైతులను ఆదుకోవడానికి అలాగే గంధమల్ల రిజర్వాయర్ పనులు పూర్తి చేయుటకు అన్నిటికి నిధులు సరిపడా ఇవ్వవలసి ఉందని తెలిపారు. యాదగిరిగుట్ట మిగిలిన పనులు తక్షణమే పూర్తి చేయుటకు బడ్జెట్లో నిధుల కేటాయింపు లేదన్నారు. జిల్లాలోని 6 మున్సిపాలిటీలకు సరిపడ నిధులు బడ్జెట్లో పెట్టలేదు. జిల్లాలోని ప్రధాన రహదారులకు భూములు కోల్పోయిన రైతులకు నష్టపరిహారం బడ్జెట్లో లేదన్నారు. మన జిల్లా శాసనసభ్యులు ప్రభుత్వ మీద ఒత్తిడి తీసుకువచ్చే జిల్లా సమగ్ర అభివృద్ధి కోసం నిధులు తీసుకురావాలని ప్రభుత్వానికి విజ్ఞప్తి చేశారు.

విద్యారంగానికి బడ్జెట్‌లో నిరాశే

సిపిఐ కొత్తగూడెం జిల్లా కార్యదర్శి సాబీర్ పాషా

ప్రజాపక్షం/కొత్తగూడెంటౌన్: రాష్ట్ర ప్రభుత్వం ప్రవేశపెట్టిన బడ్జెట్ వాస్తవానికి దగ్గరలో ఉందని, గత బడ్జెట్ కంటే 14,505 కోట్లు తగ్గుదలతో బడ్జెట్ ప్రవేశపెట్టడం ఇందుకు నిదర్శనమని సిపిఐ భద్రాద్రి కొత్తగూడెం జిల్లా కార్యదర్శి ఎస్‌కె సాబీర్‌పాషా అన్నారు. ఆరు గ్యారంటీల కోసం 56 వేల కోట్లు కేటాయించడం ఆహ్వానించదగిందే అయినప్పటికీ ఆచరణ అనుమానమేనన్నారు. వ్యవసాయ రంగానికి బడ్జెట్ పెంచి సాగునీటి ప్రాజెక్టులకు కేవలం రూ.23వేల కోట్లు మాత్రమే కేటాయించడం సరైంది కాదన్నారు. విద్య, వైద్య రంగాలకు, సంక్షేమ రంగానికి అన్యాయం చేశారని ఆరోపించారు. ఇప్పటికే రాష్ట్రం రూ.8 లక్షల కోట్ల అప్పుల్లో కూరుకుపోందని, అప్పులు తెస్తేనే రాష్ట్ర నడిచే పరిస్థితులు ఉన్నాయన్నారు. ఎస్సి, ఎస్టీ వర్గాల అభ్యున్నతికి, సంక్షేమానికి ప్రాధాన్యత కల్పించడం అభినందనీయమని, ఐతే ఆయా రంగాలకు కేటాయించిన బడ్జెట్లోని ప్రతి పైసా పూర్తి స్థాయిలో ఖర్చు చేస్తేనే ప్రజలు హర్షిస్తారన్నారు.

వాస్తవాలను తెలిపే బడ్జెట్

సిపిఐ సిద్దిపేట జిల్లా కార్యదర్శి మంద పవన్

ప్రజాపక్షం/ సిద్దిపేట ప్రతినిధి : తెలంగాణ బడ్జెట్‌లో రూ.3.04.965 కోట్లు కేటాయించినప్పటికి అందులో విద్యారంగానికి 7.57 శాతం , వైద్య రంగానికి 6శాతం నిధులు కేటాయించటం విద్యా, వైద్యరంగాలకు అభివృద్ధి చెందే అవకాశం తక్కువగా ఉందని, ఈ రెండు అధిక ప్రాధాన్యత గల రంగాలకు అధిక నిధులు కేటాయిస్తే భవిష్యత్‌లో తెలంగాణ రాష్ట్రం దేశంలో ప్రథమ స్థానంలో నిలిచే అవకాశం ఉండేదని సిపిఐ జిల్లా కార్యదర్శి మంద పవన్ అన్నారు. కాంగ్రెస్ ప్రభుత్వం ప్రవేశపెట్టిన బడ్జెట్ వాస్తవాలను ప్రతిబింబించే బడ్జెట్ అన్నారు. గత బడ్జెట్ కంటే ఈ బడ్జెట్‌లో కేవలం రూ.10వేల కోట్లు మాత్రమే పెంచారన్నారు. ఏది ఏమైనా ఈ బడ్జెట్‌ను పూర్తిస్థాయిలో వినియోగించి రాష్ట్ర ప్రభుత్వం అభివృద్ధి దిశగా ప్రయాణం చేయాలని, ప్రజల మీద ఆర్థిక భారం మోపకుండా ఉండాలని మంద పవన్ కోరారు. రాష్ట్ర ప్రభుత్వం విద్యారంగానికి 30 శాతం నిధులు కేటాయించి విద్యారంగానికి భరోసా కల్పించాలన్నారు.

ప్రజల ఆశలు ప్రతిబింబించని రాష్ట్ర బడ్జెట్

సిపిఐ నేత బాగం హేమంతరావు

ప్రజాపక్షం/ఖమ్మం : తెలంగాణ రాష్ట్ర బడ్జెట్ మూడు లక్షల కోట్ల రూపాయలు దాటినప్పటికీ బడ్జెట్‌ను పరిశీలిస్తే ప్రజల ఆశలు ప్రతిభింభించేలా లేవని సిపిఐ జాతీయ సమితి సభ్యుడు బాగం హేమంతరావు తెలిపారు. ప్రజల ఆశలను ఈ బడ్జెట్ నెరవేర్చదని ఆయన స్పష్టం చేశారు. బడ్జెట్‌పై ఆయన ఒక ప్రకటన విడుదల చేశారు. హామీల అమలుకు రూ. 56వేల కోట్లు కేటాయించినప్పటికీ హామీల అమలు నెరవేర్చే పరిస్థితి లేదన్నారు. సాగునీటికి రూ. 23వేల కోట్లు మాత్రమే కేటాయించడం వల్ల ఇరిగేషన్ ప్రాజెక్టులు పూర్తయ్యే పరిస్థితి లేదన్నారు. విద్య, వైద్య రంగాలకు కేటాయింపుల్లో తీవ్ర అన్యాయం జరిగిందని ఆయన ఆరోపించారు. గత ఏడాది కంటే విద్యా రంగానికి బడ్జెట్ పెరిగిన ఆశించిన స్థాయిలో లేదన్నారు. పంచాయతీరాజ్ శాఖకు బడ్జెట్ కేటాయింపుల్లో గతేడాది కంటే తగ్గాయని హేమంతరావు తెలిపారు. వ్యవసాయ శాఖకు గతేడాది కంటే బడ్జెట్ పెంచడం ఆహ్వానించదగిన పరిణామమే అయిన ప్రస్తుత పరిస్థితుల నేపథ్యంలో వ్యవసాయ రంగానికి మరిన్ని కేటాయింపులు జరపాల్సి ఉందన్నారు. విద్య, వైద్య రంగాలను విస్మరించినట్లుగానే సంక్షేమ రంగం పట్ల కూడా బడ్జెట్‌లో వివక్ష ప్రదర్శించారని హేమంతరావు తెలిపారు. ఇప్పటికే రాష్ట్రం ఎనిమిది లక్షల కోట్ల రూపాయల అప్పుల్లో కూరుకుపోయిందని రాష్ట్ర బడ్జెట్ పరిశీలిస్తే అప్పులు తేస్తేనే రాష్ట్రం నడిచే పరిస్థితి ఉందన్నారు. వ్యవసాయ రంగానికి కేటాయించిన దానిలో రైతుభరోసాకు, విద్య, వైద్య రంగాలకు కేటాయించిన దానిలో జీత భత్యాలకే సింహ భాగం ఖర్చు అవుతుందని హేమంతరావు తెలిపారు. ఎస్సి, ఎస్టిలకు కేటాయింపులు ఉన్న నిధులు ఖర్చు చేయడంలో ప్రభుత్వం నిర్లక్ష్యం వహిస్తుందని ఎస్సి, ఎస్టి కేటాయింపులను పూర్తి స్థాయిలో ఖర్చు చేయాలని నిధుల మళ్లింపు ప్రక్రియకు స్వస్తి పలకాలన్నారు. ప్రవేశపెట్టిన బడ్జెట్ కేటాయింపులను తూచ తప్పకుండా అమలు చేయాలని హేమంతరావు సూచించారు.

బిసిలను నిరాశపరిచిన భట్టి

బిసి హక్కుల సాధన సమితి రాష్ట్ర అధ్యక్షుడు తాటిపాముల

ప్రజాపక్షం/వరంగల్ ప్రతినిధి : బుధవారం రాష్ట్ర శాసనసభలో ఉప ముఖ్యమంత్రి భట్టి విక్రమార్క ప్రవేశ పెట్టిన బడ్జెట్ ప్రతిపాదనలు బిసిలను నిరాశపరిచిందని బిసి హక్కుల సాధన సమితి రాష్ట్ర అధ్యక్షుడు తాటిపాముల వెంకట్రాములు అన్నారు. రూ. 3లక్షల 4 వేల 965 కోట్ల బడ్జెట్లో 56 శాతానికి పైగా ఉన్న బిసిల సంక్షేమానికి కేవలం రూ.11, 405 కోట్లు మాత్రమే ప్రతిపాధించడం అన్యాయమన్నారు. బిసిలకు స్థానిక సంస్థలలో, విద్యా ఉద్యోగాలలో 42 శాతం రిజర్వేషన్ బిల్లులు శాసనసభలో చేసి బిసిల విశ్వాసాన్ని చూరగొని అభినందనలు అందుకున్న ప్రభుత్వం బడ్జెట్లో తగిన విధంగా నిధులు కేటాయిస్తుందని ఆశించడం జరిగిందన్నారు. కామారెడ్డి డెకరేషన్‌లో బిసిలకు సంవత్సరానికి రూ. 20 వేల కోట్ల చొప్పున ఐదేళ్లలో లక్ష కోట్ల రూపాయ లు కేటాయించి వారి సంక్షేమానికి కృషి చేస్తామని వాగ్దానం చేశారని, కానీ గత సంవత్సర బడ్జెట్‌లో రూ. 9,200కోట్లుమాత్రమే కేటాయించారని ఈ సంవత్సర బడ్జెట్‌లోనైనా గతంలోని రూ.10,800 కోట్లు మరియు ఈ సంవత్సరం బడ్జెట్‌లో రూ.20,000 కోట్లు మొత్తంగా రూ.30,800 కోట్లు కేటాయించాలని బిసి సంఘాలు డిమాండ్ చేస్తే పట్టించుకోక పోవడం శోచనీయమన్నారు. రాష్ట్రంలోని చేతి వృత్తిదారులకు కూడా బడ్జెట్లో తగిన విధంగా నిధులు ప్రతిపాదించలేదన్నారు. చేనేత, గీత, మత్స్య, రజక, క్షౌర, గొర్రెల పెంపకం దారుల, వడ్రంగి, కమ్మరి, కుమ్మరి మొదలైన వారికి తగిన విధంగా బడ్జెట్‌లో కేటాయింపులు పెంచాలని డిమాండ్ చేశారు.

విద్యారంగానికి తీవ్ర అన్యాయం

ఎఐఎస్ఎఫ్ రాష్ట్ర సహాయ కార్యదర్శి రాజు

ప్రజాపక్షం/మహబూబ్ నగర్ ప్రతినిధి : కాంగ్రెస్ ప్రభుత్వం ప్రవేశపెట్టిన బడ్జెట్‌లో విద్యా రంగానికి కేవలం 23,108 కోట్లు (7.57%) నిధులు కేటాయించడం విద్యార్థి లోకానికి తీవ్ర అన్యాయం చేస్తుందని ఎఐఎస్ఎఫ్ రాష్ట్ర సహాయ కార్యదర్శి సి.రాజు అన్నారు. ప్రజా ప్రభుత్వంలో ప్రభుత విద్యారంగం అభివృద్ధి నోచకోదా.? ఎన్నికల మేనిఫెస్టోలో విద్యారంగానికి 15% నిధులు కేటాయిస్తాం అన్న మాట ప్రభుత్వం మార్చిపోయిందన్నారు. తక్షణమే కాంగ్రెస్ ప్రభుత్వం విద్యా రంగానికి 30% నిధులు కేటాయించాలి అఖిల భారత విద్యార్థి సమైక్య డిమాండ్ చేస్తుందన్నారు. రాష్ట్రంలో కాంగ్రెస్ ప్రభుత్వం ఏర్పడి 15 నెలలు పూర్తయిన ఇప్పటికీ విద్యారంగా సమస్యలు పరిష్కారం కాలేదు అని ఆవేదన వ్యక్తం చేశారు. తెలంగాణ రాష్ట్రం ఏర్పడి 15 నెలలు కానున్న విద్యాశాఖ మంత్రి లేకపోవడం చాలా విచారకరం. ఇది విద్యా రంగంలో పాలనాపరమైన ప్రతికూల ప్రభావాన్ని చూపుతోందన్నారు.

విద్య, వైద్య రంగాలకు అధిక నిధులు కేటాయించి ఉంటే బాగుండేది

సిపిఐ నిజమాబాద్ జిల్లా కార్యదర్శి సుధాకర్

ప్రజాపక్షం/నిజామాబాద్ ప్రతినిధి : విద్యా, వైద్య రంగాలకు అధిక నిధులు కేటాయించి ఉంటే సబ్బండ వర్గాల ప్రజలు బడ్జెట్‌గా ఉండేదని సిపిఐ జిల్లా కార్యదర్శి పి.సుధాకర్ అభిప్రాయపడ్డారు. బుధవారం రాష్ట్ర ప్రభుత్వం ప్రవేశపెట్టిన బడ్జెట్ ఎన్నికల మెనిఫె

మహానగరి

బడ్జెట్ అన్నివర్గాలకు ఆమోదం : చల్లా

ప్రజాపక్షం/రంగారెడ్డి ప్రతినిధి : పేదలు, రైతులు, యువత, మహిళలు అన్ని వర్గాల అభ్యున్నతికి రాష్ట్ర ప్రభుత్వం బడ్జెట్‌లో ప్రాధాన్యమిచ్చిందని తెలంగాణ అర్బన్ ఇన్ఫ్రాస్ట్రక్చర్ డెవలప్మెంట్ కార్పొరేషన్ చైర్మన్, రంగారెడ్డి జిల్లా కాంగ్రెస్ పార్టీ అధ్యక్షుడు చల్లా నరసింహారెడ్డి అన్నారు. బుధవారం రాష్ట్ర బడ్జెట్‌పై చల్లా నర్సింహారెడ్డి విలేకరులతో మాట్లాడుతూ 2025–26 బడ్జెట్‌తో రాష్ట్రంలోని అన్నివర్గాల ప్రజలకు మేలు చేకూరనుందన్నారు.

టెన్త్‌లో మంచి ఫలితాలు సాధించాలి

ప్రజాపక్షం/కొందుర్గు: పదవ తరగతి విద్యార్థులు మంచి ఫలితాలను సాధించాలని మండల కేంద్రంలోని బిసి వసతి గృహం వార్డెన్ రఘురాం కోరారు. వసతి గృహంలో చదువుతున్న 10వ తరగతి విద్యార్థులకు బుధవారం వీడ్కోలు సమావేశాన్ని నిర్వహించారు. ఈ సందర్భంగా వార్డెన్ రఘురాం మాట్లాడుతూ వసతి గృహం విద్యార్థులు వంద శాతం ఉత్తీర్ణత సాధిస్తున్నారని, ఈ సంవత్సరం కూడా వంద శాతం ఉత్తీర్ణత సాధించాలని కోరారు. అనంతరం విద్యార్థులు ప్రదర్శించిన సాంస్కృతిక కార్యక్రమాలు ఆకట్టుకున్నాయి. కార్యక్రమంలోఉన్నత పాఠశాల ప్రధానోపాధ్యాయులు గోపినాథ్, ఎంపిఒ విజయకుమార్ పాల్, ఉపాధ్యాయులు పాల్గొన్నారు.

ఉపాధి కూలీలకు పెండింగ్ వేతనాలు

వ్య.కా.సం. జిల్లా ప్రధాన కార్యదర్శి జంగయ్య డిమాండ్

ప్రజాపక్షం/షాబాద్ : ఉపాధి హామీ కూలీల పెండింగ్ వేతనాలు వెంటనే చెల్లించాలని జిల్లా వ్యవసాయ కార్మిక సంఘం ప్రధాన కార్యదర్శి బుద్దుల జంగయ్య ప్రభుత్వాన్ని డిమాండ్ చేశారు. బుధవారం షాబాద్ మండల పరిధిలోని మన్‌మర్రి గ్రామంలో జరుగుతున్న ఉపాధి హామీ పనులను సిపిఐ మండల కార్యదర్శి నక్కల జంగయ్య, పార్టీ నాయకులతో కలిసి పరిశీలించారు. అనంతరం ఉపాధి హామీ కూలీల సమస్యలను అడిగి తెలుసుకున్నారు. ఈ సందర్భంగా మాట్లాడుతూ ఉపాధి కూలీలకు ఎలాంటి మౌలిక వసతులు కల్పించడంలో అధికారులు నిర్లక్ష్యం వహిస్తున్నారన్నారు. ఉపాధి హామీ కూలీలకు 200 రోజులు పని కల్పించి, రోజుకు రూ.700 కూలీ డబ్బులు చెల్లించాలని డిమాండ్ చేశారు. కార్యక్రమంలో ఉపాధి హామీ కూలీలు భిక్షపతి, వెంకటేష్, నర్సింలు, లక్ష్మమ్మ, మాణెమ్మ పాల్గొన్నారు.

కాలనీల అభివృద్ధికి సహకారం

బిఎన్ రెడ్డి నగర్ కార్పొరేటర్ మొద్దు లచ్చిరెడ్డి

ప్రజాపక్షం/ఎల్‌బి నగర్ : కాలనీల అభివృద్ధి తన సహకారం ఉంటుందని, త్వరలోనే సాయి గార్డెన్స్ కాలనీలో రోడ్లు పనులు ప్రారంభిస్తామని బిఎన్ రెడ్డి నగర్ డివిజన్ కార్పొరేటర్ మొద్దు లచ్చిరెడ్డి అన్నారు. బుధవారం సాయి గార్డెన్స్ కాలనీలో కాలనీ వాసులతో కలిసి పరిశీలించారు. ఈ సందర్భంగా కార్పొరేటర్ లచ్చిరెడ్డి మాట్లాడుతూ సాయి గార్డెన్స్ కాలనీ అభివృద్ధి తన సహకారం ఎల్లప్పుడు ఉంటుందని, కాలనీలో ప్రతి సమస్యలను దశలవారిగా పరిష్కరిస్తామన్నారు. కార్యక్రమంలో కాలనీ అధ్యక్షులు గన్నా, ప్రధాన కార్యదర్శి హనుమంతరావు, మాజీ ఉపాధ్యక్షులు శంకర్, విక్రమ్, మహిళాలు భ్రమరాంబ, శిరిష, పార్టీ నాయకులు రఘురాంనేత, సురేష్ కుమార్, జిహెచ్ఎంసి వర్క్ ఇన్స్పెక్టర్ శ్రీకాంత్ తదితరులు పాల్గొన్నారు.

లక్ష్మీ దేవిపల్లి రిజర్వాయర్‌కు పాలనాపరమైన అనుమతులు

షాద్‌నగర్ మార్కెట్ కమిటీ వైస్ చైర్మన్ బాబర్‌ఖాన్

ప్రజాపక్షం/షాద్‌నగర్: లక్ష్మీ దేవిపల్లి రిజర్వాయర్ నిర్మాణ పనులకు పాలనాపరమైన అనుమతులు వచ్చాయని షాద్‌నగర్ మార్కెట్ కమిటీ వైస్ చైర్మన్ బాబర్‌ఖాన్ వివరించా రు. బుధవారం పట్టణంలోని ఎమ్మెల్యే క్యాంపు కార్యాలయంలో మీడియా సమావేశం నిర్వహించారు. ఈ సందర్భంగా బాబర్‌ఖాన్ మాట్లాడుతూ శాసన సభలో స్థానిక ఎమ్మెల్యే వీర్లపల్లి శంకర్ లక్ష్మీ దేవిపల్లి రిజర్వాయర్ విషయం సభ దృష్టికి తీసుకురావడంతో అందుకు ప్రభుత్వం సానుకూలంగా స్పందించిందని వివరించారు. బడ్జెట్‌లో నీటి పారుదలకు పెద్దఎత్తున నిధులు కేటాయించడం అభినందనీయమన్నారు. షాద్‌నగర్ చరిత్రలోనే కొత్త అధ్యాయమన్నారు. సమావేశంలో గిరిజన కోఆర్డినేటర్ రఘునాయక్, మైనార్టీ నేత మహ్మద్ ఇబ్రహీం తదితరులు పాల్గొన్నారు.

యువత వ్యాపారరంగంలో రాణించాలి

ప్రజాపక్షం/తుర్కయంజాల్: యువత వ్యాపార రంగంలో రాణించాలని పలువురు నాయకులు అభిప్రాయపడ్డారు. తుర్కయంజాల్‌లో మున్సిపాలిటీ పరిధిలో హాట్సన్ ఆగ్రో ప్రొడక్ట్ వారి అరుణ్ ఐస్‌క్రీమ్ స్టోర్‌ను బుధవారం స్టోర్ యజమాని ఎల్.శ్రీనివాస్ తో కలిసి పలువురు నాయకులు రిబ్బన్ కట్ చేసి, జ్యోతి ప్రజ్వలనతో షాపును ప్రారంభించారు. ఈ సందర్భంగా వారు మాట్లాడుతూ యువత స్వశక్తితో ఎదిగేందుకు ప్రాధాన్యమివ్వాలన్నారు. వ్యాపార రంగంలో రాణించి ఉన్నత శిఖరాలను అధిరోహించాలన్నారు. కార్యక్రమంలో తుర్కయంజాల్ కాంగ్రెస్ పార్టీ అధ్యక్షురాలు కొత్త కుర్మ మంగమ్మ శివకుమార్, బొక్క శ్రీలత గౌతమ్‌రెడ్డి, కాంగ్రెస్ నాయకులు కొశికె ఐలయ్య, పుల్లగుర్రం విజయానంద్‌రెడ్డి, గుండా భాగ్యమ్మ ధన్‌రాజ్, కాకుమాను సునీల్, నాయకులు వస్పరి బాబయ్య, చెక్క రఘు పాల్గొన్నారు.

విద్యార్థులకు పరీక్ష సామాగ్రి పంపిణీ

ప్రజాపక్షం/యాచారం : పదవ తరగతి విద్యార్థులు కష్టపడి చదువుకొని ఉన్నత ఫలితాలు సాధించాలని జై భీం ఎడ్యుకేటేడ్ యూత్ అధ్యక్షులు మరాటి వివేక్ అన్నారు. బుధవారం పదవ తరగతి పరీక్షలు రాస్తున్న విద్యార్థులకు పరీక్షా సామాగ్రీ పంపిణీ చేశారు. ఈ సందర్భంగా అయన మాట్లాడుతూ పదవ తరగతి ఫలితాలు విద్యార్థుల భవిషత్తుపై తల్లిదండ్రులు ఎన్నో కలలు కంటారని, వారి కలలను వమ్ము చేయకుండా ఉత్తమ ఫలితాలు సాధించాలన్నారు. ఎలాంటి ఒత్తిడికి లోనుకాకుండా ప్రశాంతంగా పరీక్షలు రావాలన్నారు. ప్రధానోపాధ్యాయులు శాస్త్రీ, ఉపాధ్యాయులు కిషన్, వెంకటేశం, జై భీం సభ్యులు ప్రశాంత్, శివాజీ, శ్రీనాథ్, గౌతమ్, ఉపాధ్యాయ బృదం తదితరులు పాల్గొన్నారు.

రాష్ట్ర బడ్జెట్‌లో జిహెచ్ఎంసికి రూ.3101.21 కోట్లు

హర్షం వ్యక్తం చేసిన మేయర్ విజయలక్ష్మి

ప్రజాపక్షం/హైదరాబాద్ : రాష్ట్ర బడ్జెట్‌లో గ్రేటర్ హైదరాబాద్ మున్సిపల్ కార్పొరేషన్‌కు రూ.3101.21 కోట్లు కేటాయించడంపై నగర మేయర్ గద్వాల్ విజయలక్ష్మి హర్షం వ్యక్తం చేశారు. ప్రజా ప్రభుత్వం అధికారంలోకి వచ్చినప్పటి నుండి జిహెచ్ఎంసి ఆర్థిక ఇబ్బందులు గట్టెక్కించేందుకు కృషి చేస్తున్న రాష్ట్ర ముఖ్యమంత్రి, ఆర్థిక శాఖ మంత్రి భట్టి విక్రమార్కలకు కృతజ్ఞతలు తెలిపారు. గతంలో జిహెచ్ఎంసి ఉద్యోగుల జీతభత్యాలు చెల్లించడం కష్టంగా ఉండేదని, కాంగ్రెస్ ప్రభుత్వం అధికారంలోకి రాగానే బడ్జెట్‌లో రూ.10 వేల కోట్లు కేటాయించడం జరిగిందన్నారు. ఇచ్చిన మాట ప్రకారం ప్రభుత్వ హామీ అమలు చేసినట్లు తెలిపారు. రిజిస్ట్రేషన్, మ్యుటేషన్ ద్వారా జిహెచ్ఎంసికి రావాల్సిన రూ.3030 కోట్లు విడుదల చేసినట్లు మేయర్ వెల్లడించారు. ఈ నిధులతో ఉద్యోగుల వేతనాలు మొదటి తేదీన జీతాలు చెల్లింపుతో పాటుగా మౌలిక సదుపాయాలు కల్పించడం, ప్రతి జోన్‌కు రూ.25 కోట్ల నిధులు మంజూరు చేశామన్నారు. హెచ్ సిటీ ద్వారా రూ.7032 కోట్ల అంచనా వ్యయంతో సుమారు 40 పనులు రోడ్డు విస్తరణ, ఆర్ ఓబిలు, అండర్ పాస్‌లు, ఫ్లైఓవర్ పనులు చేపట్టి హైదరాబాద్‌ను గ్లోబల్ సిటీగా అభివృద్ధి చేసేందుకు రాష్ట్ర ప్రభుత్వం విశేష కృషి చేస్తుందన్నారు. నగర సుందరీకరణ కు రూ.150 కోట్లు, వాటర్ హోల్డింగ్ స్ట్రక్చర్ నిర్మాణాలకు 100 కోట్లు, నాలాల అభివృద్ధికి రూ. 585 కోట్ల రూపాయలు నిధులు మంజూరు చేసిన ఘనత ఈ ప్రభుత్వానికి దక్కుంతుందని మేయర్ గద్వాల్ విజయలక్ష్మి అన్నారు.

త్వరితగతిన భూసేకరణ పూర్తి

అదనపు కమిషనర్ శివకుమార్ నాయుడు

ప్రజాపక్షం/హైదరాబాద్ : గ్రేటర్ హైదరాబాద్‌లో ట్రాఫిక్ ఇబ్బందులను తగ్గించేందుకు రాష్ట్ర ప్రభుత్వం ప్రతిష్టాత్మకంగా హెచ్‌సిటీ కార్యక్రమానికి శ్రీకారం చుట్టిన విషయం తెల్సిందే. గ్రేటర్‌లో హెచ్ సిటీ ద్వారా మొత్తం రూ.7032 కోట్ల వ్యయంతో చేపట్టనున్న పనులు ప్రారంభించేందుకు కావాల్సిన భూసేకరణ పూర్తి చేసేందుకు బుధవారం అదనపు కమిషనర్ శివకుమార్ నాయుడు సికింద్రాబాద్ జోన్‌లోని పలు ప్రాంతాల్లో పర్యటించారు. సికింద్రాబాద్ జోన్‌లోని పాటిగడ్డ ఆర్ఓబి, రసూల్‌పుర ఫ్లైఓవర్, ఏఓసి చుట్టూ ప్రత్యామ్నాయ రహదారుల నిర్మాణం, ఆర్‌కె పురం, చిలకలగూడ ఆర్‌యుబి పనులకు స్థల పరిశీలన జరిపారు. ఈ సందర్భంగా శివకుమార్ నాయుడు మాట్లాడుతూ త్వరితగతిన భూసేకరణ పూర్తి చేయాలని అధికారులను ఆదేశించారు. సందర్శనలో ప్రాజెక్టు ఇఇ రోహిణి, టౌన్ ప్లానింగ్ అధికారులు, భూసేకరణ స్పెషల్ డిప్యూటీ కలెక్టర్ రాములు నాయక్ పాల్గొన్నారు.

విద్య, వైద్యరంగాలకు ప్రాధాన్యం

షాద్‌నగర్ ఎమ్మెల్యే వీర్లపల్లి శంకర్

ప్రజాపక్షం/షాద్‌నగర్: విద్య, వైద్య రంగాలకు కాంగ్రెస్ ప్రభుత్వం మొదటి ప్రాధాన్యత ఇస్తుందని, దీన్ని సద్వినియోగం చేసుకొని ముందుకు సాగాలని షాద్‌నగర్ ఎమ్మెల్యే వీర్లపల్లి శంకర్ పిలుపునిచ్చారు. బుధవారం పట్టణంలోని కుంటబడి జిల్లా పరిషత్ ఉన్నత పాఠశాలలో విద్యార్థులకు ఉచితంగా కంటి అద్దాలను పంపిణీ చేశారు. ఈ సందర్భంగా ఎమ్మెల్యే వీర్లపల్లి శంకర్ మాట్లాడుతూ వచ్చే పదవ తరగతి పరీక్షలను దృష్టిలో పెట్టుకొని విద్యార్థులకు ఎలాంటి కంటి సమస్యలు లేకుండా ఉండాలనే లక్ష్యంతోనే కాంగ్రెస్ ప్రభుత్వం ఉచితంగా కంటి అద్దాలను పంపిణీ చేస్తుందని వివరించారు. విద్యార్థులు క్రమ శిక్షణతో విద్యను అభ్యసిస్తే భవిష్యత్ బంగారు మయంగా ఉంటుందన్నారు. కార్యక్రమంలో షాద్‌నగర్ డిప్యూటీ డిఎంహెచ్ఓ డాక్టర్ వి.విజయలక్ష్మి , హెల్త్ ఎడ్యుకేటర్ డాక్టర్ జె.శ్రీనివాసులు, వైద్యులు రాగిణి, విజయలక్ష్మి , ఎంపిహెచ్ఇఓలు శ్రావణ్‌కుమార్, నరసింహారెడ్డి, శ్రీనివాసులు, ఆర్‌బికెటి సభ్యులు లోకనాథ్, అన్నపూర్ణ, జ్యోతి, సునీత, ప్రధానోపాధ్యాయురాలు భాగ్యమ్మ, ఉపాధ్యాయులు, విద్యార్థులు పాల్గొన్నారు.

చిరు వ్యాపారులు, మధ్యతరహా పరిశ్రమల ప్రోత్సాహానికి అధిక రుణాలు

రంగారెడ్డి జిల్లా కలెక్టర్ నారాయణరెడ్డి

ప్రజాపక్షం/రంగారెడ్డి ప్రతినిధి : జిల్లాలో చిన్న వ్యాపారులు, మధ్యతరహా పరిశ్రమలు ఎక్కువగా ఉన్నందున వాటిని ప్రోత్సహించేందుకు సూక్ష్మ, చిన్న, మధ్యతరహా సంస్థలు(ఎంఎస్ఎంఇ) ద్వారా అధికంగా రుణాలను అందించాలని బ్యాంక్ అధికారులకు జిల్లా కలెక్టర్ సి.నారాయణ రెడ్డి తెలిపారు. బుధవారం సమీకృత జిల్లా కార్యాలయాల సముదాయంలోని సమావేశ మందిరంలో కలెక్టర్ నారాయణరెడ్డి అధ్యక్షతన జిల్లా స్థాయి బ్యాంకర్ల సమావేశం జరిగింది. ఖరీఫ్, రబీ సీజన్లకు సంబంధించి కేటాయించిన లక్ష్యాలు, సాధించిన ప్రగతి, వచ్చే రానున్న సీజన్‌లో రైతాంగానికి అందించాల్సిన పంట రుణాలు తదితర అంశాలపై ఆయా బ్యాంకుల వారీగా కలెక్టర్ సమీక్షించారు. ఈ సందర్భంగా కలెక్టర్ మాట్లాడుతూ పూర్తి స్థాయిలో పంట రుణాల లక్ష్యాన్ని సాధించేందుకు బ్యాంకర్లు చొరవ చూపాలని, రుణ పంపిణీ లక్ష్యాన్ని అధిగమించాలన్నారు. ఆయా రంగాల్లో పలు బ్యాంకులు లక్ష్యానికి అనుగుణంగా రుణాలు అందిస్తుండగా, మరికొన్ని బ్యాంకులు వెనుకంజలో ఉండిపోతున్నాయని, క్రమం తప్పకుండా సమీక్ష జరుపుతూ, వంద శాతం లక్ష్యాల సాధనకు కృషి చేయాలని సూచించారు. వ్యవసాయ శాఖతో పాటు ఇతర శాఖలతో సమన్వయము చేసుకుని ప్రభుత్వ పథకాల కింద ఎంపికైన లబ్ధిదారులకు సకాలంలో రుణాలు అందించి స్వయం ఉపాధికి చేయూతనివ్వాలన్నారు. స్వయం సహాయక సంఘాలకు పూర్తి స్థాయిలో లింకేజీ రుణాలు పంపిణీ చేయాలని,సబ్సిడీ రుణాల పంపిణీలో జాప్యం చేయవద్ద ని సూచించారు. విద్యా రుణాలు, గృహానిర్మాణాల రుణాలు తక్కువగా ఇచ్చిన బ్యాంకులు తమకు కేటాయించిన లక్ష్యాలను అధిగమించాలని సూచించారు. జిల్లా లీగల్ సర్వీసెస్ అథారిటీ సెక్రెటరీ శ్రీదేవి, లీడ్ బ్యాంక్ జిల్లా మేనేజర్ కుసుమ, నాబార్డు ఎజిఎం, వ్యవసాయ శాఖ అధికారి నర్సింహరావు, జిల్లా పరిశ్రమల మేనేజర్ శ్రీలత, మెప్మా పిడి మల్లీశ్వరి, వివిధ బ్యాంకర్లు పాల్గొన్నారు.

ప్రజలకు అందుబాటులో సాండ్ బజారులు

మినరల్ డెవలప్‌మెంట్ కార్పొరేషన్ చైర్మన్ అనిల్‌కుమార్

ప్రజాపక్షం/గండిపేట్ :సామాన్య ప్రజలకు అందుబాటులో ఉండే విధంగా నగరం చుట్టూ ప్రతి 30 కిలోమీటర్లకు ఒక సాండ్ బజారును ఏర్పాటు చేస్తున్నట్లు తెలంగాణ రాష్ట్ర మినరల్ డెవలప్‌మెంట్ కార్పొరేషన్ చైర్మన్ అనిల్ కుమార్ ఏరావతారి, రాష్ట్ర గనులు భూగర్భ శాఖ ప్రిన్సిపల్ సెక్రెటరీ శ్రీధర్ తెలిపారు. బుధవారం రాజేందర్ నగర్ నియోజకవర్గం వట్టినాగులపల్లిలో సాండ్ బజార్‌ను వారు ప్రారంభించారు. ఈ సందర్భంగా కార్పొరేషన్ చైర్మన్ అనిల్ కుమార్, రాష్ట్ర గనులు భూగర్భ శాఖ ప్రిన్సిపల్ సెక్రెటరీ శ్రీధర్ మాట్లాడుతూ దళారులు వారి ఇష్టానుసారం రేట్లు పెం చుతూ మోసాలకు పాల్పడుతున్నారని, దీనిని గమనించిన ప్రభుత్వం సన్న ఇసుక కు రూ.1800లకు, అదే విధంగా దొడ్డు ఇసుకకు రూ.1600ల చొప్పున ఆన్లైన్లో బుక్ చేసినట్లయితే వారికి ఇసుక పంపడం జరుగుతుందని తెలిపారు. ఇక్కడ నుండి తీసుకెళ్ళే రవాణా చార్జి అదనంగా ఉంటుందని తెలియజేశారు. ఇసుక 365 రోజులు వినియోగదారులకు అందుబాటులో ఉంటుందని వారు పేర్కొన్నారు. గృహ నిర్మాణాలు చేసుకునే ప్రజలకు అతి తక్కువ ధరలకు అందుబాటులోకి తేవాలనే ఉద్దేశంతో ప్రభుత్వం ఈ ధరలను నిర్ణయించిందన్నారు. ఈ ప్రక్రియ ద్వారా దళారి వ్యవస్థ ఉండదని సరసమైన ధరలకే ప్రజలకు ఇసుక లభిస్తుందని వారు తెలిపారు. కార్యక్రమంలో రాష్ట్ర గనులు భూగర్భ శాఖ డైరెక్టర్ శశాంక, ముదిరాజ్ కార్పొరేషన్ చైర్మన్ జ్ఞానేశ్వర్ ముదిరాజ్, టిజిఎండిసి ఎండి సుశీల్‌కుమార్, ఎడి మైన్స్ నర్సిరెడ్డి, ఆర్డీఓ వెంకట్ రెడ్డి, గుడిమల్కాపూర్ మార్కెట్ చైర్మన్ మల్లేష్ యాదవ్, నార్సింగి మార్కెట్ చైర్మన్ వేణు గౌడ్, గండిపేట కాంగ్రెస్ పార్టీ అధ్యక్షుడు అశోక్ యాదవ్, మాజీ కౌన్సిలర్లు అమరేందర్‌రెడ్డి దుర్గేష్, బిల్డర్లు, స్థానిక ప్రజాప్రతినిధులు పాల్గొన్నారు.

రామ్‌రెడ్డి నియామకం హర్షణీయం

ప్రజాపక్షం/సరూర్‌నగర్ : బిజెపి రాష్ట్ర కౌన్సిల్ సభ్యుడిగా చిలకూరి రాంరెడ్డి నియమితులు కావడం హర్షనీయం అని గడ్డిఅన్నారం డివిజన్ కార్పొరేటర్ బద్దం ప్రేమ్‌మహేశ్వర్‌రెడ్డి అన్నారు. బుధవారం భవాని శంకర్ ఆలయంలో డివిజన్ అధ్యక్షుడు దాసరి జయప్రకాష్ ఆధ్వర్యంలో రామ్‌రెడ్డిని అభినందించారు. ఈ సందర్భంగా కార్పొరేటర్ ప్రేమ్ మాట్లాడుతూ పార్టీ బలోపేతానికి కృషి చేసిన గొప్ప నాయకుడు రామ్‌రెడ్డి అన్నారు. అనంతరం రామ్‌రెడ్డిని శాలువాతో ఘనంగా సన్మానించి శుభాకాంక్షలు తెలిపారు. కార్యక్రమంలో జిల్లా కౌన్సిల్ సభ్యులు ఏనుగు శ్రీధర్‌రెడ్డి, మాజీ కౌన్సిలర్ సుధాకర్‌రెడ్డి, నాయకులు ఆనంద్‌కుమార్, ఓంకార్, లక్ష్మీ దేవి, సుబ్బారెడ్డి, కేశవ్, నగేష్ నాయక్, సుజాత, టింకు తదితరులు పాల్గొన్నారు.

రెచ్చగొటేలా వ్యవహరిస్తే సహించేది లేదు

ఎల్‌బి నగర్ బిజెపి కార్పొరేటర్ల హెచ్చరిక

ప్రజాపక్షం/ఎల్‌బి నగర్ : ఎల్బీ నగర్‌లో బిఆర్ఎస్ ఎమ్మెల్యే సుధీర్‌రెడ్డి అసభ్యకరంగా, రెచ్చగొడుతూ అల్లర్లకు తావిచ్చేలా వ్యవహరిస్తే సహించేది లేదని ఎల్బీనగర్ నియోజకవర్గ బిజెపి కార్పొరేటర్లు హెచ్చరించారు. బుధవారం మన్సూరాబాద్ డివిజన్ బిజెపి కార్యాలయంలో ఎల్బీ నగర్ బిజెపి కార్పొరేటర్లు జిహెచ్ఎంసి డిప్యూటీ ఫ్లోర్ లీడర్ కొప్పుల నర్సింహ్మారెడ్డి, వంగ మధుసూదన్‌రెడ్డి, రంగ నర్సింహ్మ గుప్తా, బద్దం ప్రేమ్ మహేందర్‌రెడ్డి, కళ్లెం నవజీవన్‌రెడ్డి, మొద్దు లచ్చిరెడ్డి, నాయికోటి పవన్‌కుమార్, చింతల అరుణ యాదవ్‌లు ప్రత్యేక సమావేశం నిర్వహించి పార్టీ ఆదేశాల మేరకు పలు తీర్మాణాలు చేసుకున్నారు. ఈ సందర్భంగా వారు మాట్లాడుతూ ప్రశాంతంగా ఉన్న డివిజన్లలో బిఆర్ఎస్ ఎమ్మెల్యే ప్రోటోకాల్ పేరిట కావాలని రెచ్చగొట్టే మాటలతో, దాడులు చేస్తామని బెదిరింపులతో శాంతి భద్రతలకు విఘాతం కలిగించే విధంగా వ్యవహరిస్తుంటే ఆ సంఘటనలను పోలీసులు అదుపు చేస్తే కూడా పోలీస్ శాఖను బిఆర్ఎస్ ఎమ్మెల్యే తప్పుబడుతున్న తీరుపై కార్పొరేటర్ల ఆగ్రహం వ్యక్తం చేశారు. బిఆర్ఎస్ ఎమ్మెల్యే ఆదిపత్యం కోసం దాడులు చేసే సంస్కృతి మానుకోవాలని లేదంటే ప్రతి దాడులు తప్పవని హెచ్చరించారు. ఎల్బీనగర్ నియోజకవర్గం పలు డిడిజన్లలో జిహెచ్ఎంసి నిధులతోటి మాత్రమే అభివృద్ధి పనులు జరుగుతున్నాయని వీటిపై శాసన సభ్యుడి పెత్తనం ఏంటని వారు ప్రశ్నించారు. శంకుస్థపనలు చేసేటప్పుడు పార్లమెంట్ సభ్యుడు ఈటెల రాజేందర్ ఎందుకు సమాచారం ఇవ్వకుండా శంకుస్థాపనలు డివిజన్ కార్పొరేటర్లమే చేసుకుంటామని ఇక మీతోటి పాల్గొనేది లేదని, ప్రోటోకాల్ ప్రకారం జిహెచ్ఎంసి మేయర్, జిల్లా ఇంచార్జి మంత్రి, ఎంపీలు అభివృద్ధి శంకుస్థాపనల కార్యక్రమాల్లో మాత్రమే పాల్గొంటామని, ఎమ్మెల్యేకు సపరేట్ ప్రోటోకాల్ ఉండదనే విషయాన్ని గుర్తించుకోవాలని తెలిపారు. స్థానిక శాసనసభ్యులు ఎప్పుడు అధికార పార్టీలోనే కొనసాగారని గతంలో మాదిరిగా ఇప్పుడు కూడా ఇతర పార్టీల నాయకులపై బయటి వ్యక్తులతో దాడు లు చేయించే పద్ధతి మానుకోవాలని, గతంలో అధికారాన్ని అడ్డం పెట్టుకొని కార్పొరేటర్లకు సమాచారం ఇవ్వకుండా మాజీ కార్పొరేటర్లతో ఎమ్మెల్యే కళ్యాణలక్ష్మి చెక్కుల పంపణీ, ప్రభుత్వ పథకాలను, అభివృద్ధి శంకుస్థాపనల వద్ద మాజీ కార్పొరేటర్లతో కార్యక్రమాలు చేసే వారని ఇకనుండి అవి చెల్లవని తెలిపారు. ఈ కార్యక్రమంలో రంగారెడ్డి జిల్లా అధ్యక్షులు వనపల్లి శ్రీనివాస్‌రెడ్డి, నందికొండ గీత, బండారి భాస్కర్‌చ పోచంపల్లి గిరిధర్, డివిజన్ల అధ్యక్షులు పాల్గొన్నారు.

కేసులపై ఉన్న శ్రద్ధ అభివృద్ధిపై లేకపాయే

బిఆర్ఎస్ మాజీ కార్పొరేటర్ల విమర్శ

ప్రజాపక్షం/ఎల్‌బి నగర్ : హస్తినాపురం డివిజన్ కార్పొరేటర్ బానోత్ సుజాత నాయక్‌కు కేసులు పెట్టడంపై ఉన్న శ్రద్ధ డివిజన్ అభివృద్ధిపై లేకపాయే అని బిఆర్ఎస్ మాజీ కార్పొరేటర్ రమావత్ పద్మనాయక్, డివిజన్ అధ్యక్షులు ఆందోజు సత్యంచారి పేర్కొన్నారు. బుధవారం డివిజన్‌లోని ఎస్ఆర్ గార్డెన్‌లో ఏర్పాటు చేసిన మీడియా సమావేశంలో వారు మాట్లాడారు. సుజాత నాయక్ రాజకీయ జీవితం నాలుగు సంవత్సరాల్లో మూడు పార్టీల కండువాలు మారుస్తూ, ప్రతి పార్టీ నాయకులతో వివదాలు, తగదాలు పెట్టుకుంటూ వారిపై ఒక ఆయుధంతో కేసులు పెట్టడం ఆమె నైజం అన్నారు. మాన్సూరాబాద్‌లో జరిగిన ప్రోటోకాల్ వివాదంలో బిజెపి కార్పొరేటర్‌ను ఎంఎల్ఎ సుధీర్‌రెడ్డి విమర్శిస్తే ఏకంగా సుధీర్‌రెడ్డిపై ఎస్సీ, ఎస్టీ కేసు పెట్టడం అత్యంత దారుణమన్నారు. బిఆర్ఎస్‌లో ఉన్నప్పుడు సుధీర్‌రెడ్డి ప్రతి ఒక్కరికీ ఆదర్శ ప్రాయుడని చెప్పిన ఆమె, ఇప్పుడు పార్టీ మారంగానే ఎమ్మెల్యేపై కేసు పెట్టే స్థాయికి వచ్చిందంటే, ఆమెను వెంట నుంచి నడిస్తున్న షాడో కార్పొరేటర్ల గురించి ప్రజలందరూ గమనిస్తున్నారని వారు ఆరోపించారు. డివిజన్‌లో ఆమెతో పాటు తిరుగుతూ ఉన్న వారిలో దేరంగుల కృష్ణ, రెడ్డిమాల కృష్ణలపై కేసులు పెట్టిందని వారు తెలిపారు. డివిజన్‌లో అక్రమ వసూలకు పాల్పడుతూ వాటిని ఆపినందుకే కేసులు పెట్టించారని, ఆమె అడ్డుపెట్టుకుని కొంత మంది రాజకీయం చేస్తున్నారని, సుధీర్‌రెడ్డిని రాజకీయంగా ఎదుర్కోలేక అ కేసుల పేరుతో బెదిరిస్తున్నారని వారు తెలిపారు. ఇమెను తోలుబొమ్మగా పెట్టి కొంతమంది నాయకులు రాజకీయంగా ఎదగాలని చూస్తున్నారన్నారు. సుజాతనాయక్‌కు సరైన సమయంలో సమాధానం ఇచ్చే రోజు దగ్గరలోనే ఉందని, ప్రతి విషయాన్ని న్యాయపరంగా ఢీకొంటామని తెలిపారు. డివిజన్ ప్రజలు ప్రతి విషయాలను క్షుణంగా పరిశీలిస్తున్నారని, రాబోయే రోజుల్లో ప్రజలే బుద్ధి చెప్పుతారన్నారు. కార్యక్రమంలో డివిజన్ మాజీ అధ్యక్షులు రఘుమరెడ్డి, నాయకులు సయ్యద్ పాషా, రెడ్డిమాల కృష్ణ, శ్రీనివాస్ నాయక్, బుజ్జి గోపాల్, ఇబ్రహీం, లాలు నాయక్, రమేష్ నాయక్, విష్ణు, శ్రీను ముదిరాజ్, మోతిలాల్ నాయక్, నరేశ్ తదితరులు పాల్గొన్నారు.

మహానగరి

సిఎం రిలీఫ్ ఫండ్ పేదలకు వరం

ప్రజాపక్షం/అల్వాల్ : సిఎం రిలీఫ్ ఫండ్ పేదలకు వరం అని మల్కాజ్గిరి ఎమ్మెల్యే మర్రి రాజశేఖర్ రెడ్డి అన్నారు. సిఎం రిలీఫ్ ఫండ్ లబ్ధిదారునికి కార్పొరేటర్ చింతల శాంతి శ్రీనివాస్ రెడ్డితో కలిసి అందజేసిన ఎమ్మెల్యే ఈ సందర్భంగా మాట్లాడుతూ, ఆరోగ్య సమస్యలతో ఇబ్బందులు పడుతున్న వారికి సిఎం రిలీఫ్ ఫండ్ ఎంత ఉపయోగపడుతుందన్నారు.

కాంగ్రెస్‌తోనే అన్ని వర్గాలకు న్యాయం

ప్రజాపక్షం/దోమ : అన్ని వర్గాలకు న్యాయం కాంగ్రెస్ పార్టీతోనే సాధ్యం అని కాంగ్రెస్ పార్టీ సీనియర్ నాయకులు ఆశన్నగౌడ్ అన్నారు. ఈ సందర్భంగా అయన మాట్లాడుతూ తెలంగాణ అసెంబ్లీ లో ఎస్సీ వర్గీకరణ ,బీసీలకు 42 శాతం రిజర్వేషన్ బిల్లు ఆమోదించడం హర్షించదగ్గ విషయం అని తెలిపారు. రెండు బిల్లులు అమోదం పోందడం కాంగ్రెస్ పార్టీ నిబద్ధతకు నిదర్శనమని అన్నారు. బడుగు బహిలన వర్గాల ప్రజలకు మేలు జరగటం కాంగ్రెస్ పార్టీతోనే సాధ్యమన్నారు.

బిసి హక్కుల సాధన సమితిలో లక్ష మంది సభ్యుల లక్ష్యం

ప్రజాపక్షం/మేడ్చల్ ప్రతినిధి : బిసి హక్కుల సాధన సమితిలో లక్ష మంది సభ్యులుగా లక్ష్యంగా సభ్యులను చేర్పించాలని బిసి హక్కుల సాధన సమితి రాష్ట్ర సహాయ కార్యదర్శి బొడ్డుపల్లి కృష్ణ పిలుపిచ్చారు. నాగోల్‌లోని సిపిఐ అనుబంధ ప్రజా సంఘాల కార్యాలయం ఎస్ఎ దాండే భవన్‌లో బుధవారం సభ్యత్వ నమోదు కార్యక్రమాన్ని ఆయన ప్రారంభించారు. ఈ సందర్భంగా ఆయన మాట్లాడుతూ కామారెడ్డిలో బిసి డిక్లరేషన్ మేరకు కాంగ్రెస్ ప్రభుత్వం బిసి బిల్లును అసెంబ్లీలో ప్రవేశపెట్టి ఆమోదింప చేసిన సిఎం రేవంత్ చరిత్రలో నిలిచిపోతారన్నారు. స్థానిక నేతలు మల్లేష్ గౌడ్,శ్రీనివాస్,డి,నిరంజన్, జగన్ యాదవ్,ప్రభాకర్,ఆంజనేయులులకు సభ్యత్వం అందచేసారు.

7వ తేదీలోపు జీతాలు చెల్లించాలి

ఎఐటియుసి జిల్లా ప్రధాన కార్యదర్శి వి.శ్రీనివాస్

ప్రజాపక్షం/దుండిగల్ : నిజాంపేట్ మున్సిపల్ కార్పొరేషన్‌లో పని చేసే కార్మికులకు, ఔట్ సోర్సింగ్ ఉద్యోగులకు ప్రతి నెల జీతలు సమయానికి రాకపోవడం వల్ల నిజాంపేట్ మున్సిపల్ కార్పొరేషన్ కమిషనర్ షాబీర్ అలీకు ఎఐటియుసి నాయకులు పాలాభిందెల శ్రీనివాస్ ఆధ్వర్యంలో వినతిపత్రం అందజేశారు. ఈ కార్యక్రమంలో ఎఐటియుసి మేడ్చల్ జిల్లా కార్యదర్శి వి.శ్రీనివాస్, ఎఐటియుసి మున్సిపల్ రంగం మేడ్చల్ జిల్లా అధ్యక్షులు ఉజ్జయిని హరినాథ్ రావు ముఖ్య అధితిగా హాజరైనారు. అనంతరం వారు మాట్లాడుతూ, నిజాంపేట్ మున్సిపల్ కార్పొరేషన్లో పని చేసే కార్మికులు, ఔట్ సోర్సింగ్ ఉద్యోగులకు ప్రతి నెల జీతం ఆలస్యంగా వస్తుందని దాని వాళ్ళ వారు ఇల్లు కిరాయిలు ఇతర నిత్యావసరాలకు ఇబ్బంది కలుగుతుంది కనుక కనీసం ప్రతి నెల 7వ తేదీ లోపు జీతాలు చెల్లించాల్సి డిమైండు చేశారు. జీతభాత్యాల, వేతనాల చట్టం ప్రకారం ప్రతి నెల 7వ తేదీ లోపే చెలించాలని వారు గుర్తు చేశారు. కనుక వెంటనే జీతాలు చెలించాలని వారు డిమైండు చేశారు. అలాగే మున్సిపల్ కార్మికులకు చెప్పులు, చీపురులు, మిగతా కిట్ ఇవ్వవాలని వారు కోరారు.

30 ఏళ్ల పోరాట ఫలితమే ఎస్‌సి వర్గీకరణ

ప్రజాపక్షం/అల్వాల్ : ఎస్‌సి వర్గీకరణను అసెంబ్లీలో ప్రవేశపెట్టి ఆమోదించినందుకు ఎమ్మార్పీఎస్ ఆధ్వర్యంలో అల్వాల్ మీసేవ చౌరస్తా లో మంద కృష్ణ మాదిగ చిత్రపటానికి పాలాభిషేకం నిర్వహించి సంబరాలు జరుపుకున్నారు. ఈ సందర్భంగా మాట్లాడుతూ, 30 ఏళ్ల పోరాట ఫలితంగా సాధించిన మాదిగ ఆత్మ గౌరవ విజయమ్మన్నారు. ఈ విజయాన్ని మాదిగ అమరవీరుల అంకితమిస్తున్నట్లు తెలిపారు. ఈ కార్యక్రమంలో మచ్చ బొల్లారం కార్పొరేటర్ రాజ్ జితేందర్ నాథ్, నిమ్మ అశోక్ రెడ్డి, మేడ్చల్ జిల్లా ఇంచార్జ్ కేశపాగ రామచందర్ మాదిగ, బచ్చలకూర స్వామి, సిఎల్ యాదగిరి, ఆనంద్, దప్పు రాజు, రమేష్, శివశంకర్, రాజయ్య, మూర్తి, భాస్కర్, బాలపీర్ తదితరులు పాల్గొన్నారు.

పారిశ్రామికవాడలో రూ.10 కోట్లతో అభివృద్ధి

ప్రజాపక్షం/చర్లపల్లి : పారిశ్రామికవేత్తలు ఆస్తిపన్నును వన్ టైమ్ సెటిల్‌మెంట్ పథకాన్ని వినియోగించుకోవాలని ఐలా చైర్మన్ జక్కా రోషిరెడ్డి అన్నారు. బుధ వారం ఐలా 31వ మేనేజింగ్ కమిటీ సమావేశం కార్యాలయంలో నిర్వహించారు. ఈ సమావేశంలో రోషిరెడ్డి అధ్యక్షతన నిర్వహించారు.పారిశ్రామికవేత్తల ప్రయోజనాన్ని దృష్టిలో పెట్టుకుని మౌలిక సదుపాయాల అభివృద్ధి,ఆస్తి పన్ను ఓటిఎస్‌పై చర్యలు తీసుకున్నామని,10 కోట్లు కేటాయిస్తు పరిపాలన అనుమతితో మంజూరు చేశారు.ఇందులో 6 కోట్లు ఎంఎస్ఎంఇ సిడిపి పథకం నుండి గ్రాంటుగా పొందామని,ఐలా వాటాగా 4 కోట్లు అందించనున్నాదని గోల్డ్‌స్టోన్ కంపెనీ నుండి బిఎన్‌రెడ్డి గణేష్ కమాన్ వరకు పాదచారుల అభివృద్ధి కోసం ఫుట్‌పాత్,రోడ్డు లెవెలింగ్,సెంటల్ వెడ్జ్,వీధి దీపాలు ఏర్పాటు చేయనున్నామని తెలిపారు.ఈ కార్యక్రమంలో కమిషనర్ ప్రభాకర్,సెక్రెటరీ వెంకటేశ్వరరెడ్డి,ట్రెజరర్ వెంకట్రామిరెడ్డి,ప్రసాద్,హనుమాన్‌ప్రసాద్,పివి వెంకటరమణ,కమిటీ సభ్యులు తదితరులు పాల్గొన్నారు.

నమూనా ఇందిరమ్మ ఇళ్లు పరిశీలన

ప్రజాపక్షం/శామీర్‌పేట : మూడుచింతలపల్లి మండల కేంద్రంలోని రైతువేదిక సమీపంలో నిర్మాణంలో ఉన్న నమూనా ఇందిరమ్మ ఇళ్లను మూడుచింతలపల్లి ఎంపిడిఓ గీతారెడ్డి బుధవారం పరిశీలించారు. రాష్ట్ర ప్రభుత్వం చేపడుతున్న ఇందిరమ్మ ఇళ్ల పథకంలో బాగంగా నిర్మిస్తున్న ఇళ్లుకు (గుమ్మం) ప్రధాన ద్వారాన్ని బిగించారు. ఈ సందర్భంగా ఎంపిడిఓ గీతారెడ్డి మాట్లాడుతూ ఇళ్లు లేని ప్రతి ఒక్కరికి ఇళ్లు కట్టించాలనే ఆలోచనతో రాష్ట్ర ప్రభుత్వం ఇందిరమ్మ ఇళ్ల నమూనాను చేపట్టిందన్నారు. ఈ కార్యక్రమంలో హౌసింగ్ ఎఇ అల్లాజి, ఎంపిఓ మంగతాయారు. కార్యదర్శి రాజేశ్వర్‌రెడ్డి, ఎఇఓ లక్ష్మన్, తదితరులు పాల్గొన్నారు.

పదో తరగతి పరీక్షలకు పటిష్టమైన ఏర్పాట్లు

● 47322 మంది రెగ్యులర్, 608 మంది ప్రైవేట్ విద్యార్థులు ● 5 నిమిషాల తర్వాత గేట్లు బంద్

ప్రజాపక్షం/మేడ్చల్ ప్రతినిధి : శుక్రవారం నుండి ప్రారంభమవుతున్న పదో తరగతి పరీక్షలు సజావుగా కొనసాగేందుకు మేడ్చల్ జిల్లా యంత్రాంగం పటిష్టమైన ఏర్పాట్లతో సన్నద్ధమైంది. జిల్లాలో ఏర్పాటు చేసిన 230 పరీక్షా కేంద్రాల్లో 47322 మంది రెగ్యులర్, 608 మంది ప్రైవేట్ విద్యార్థులు పరీక్షలకు హాజరు కానున్నారని, ఈ ఏడాది కొత్తగా 9 పరీక్షా కేంద్రాలను అదనంగా జోడించామని జిల్లా విద్యా శాఖాధికారి విజయకుమారి తెలిపారు. పరీక్షలు రాసే విద్యార్థులకు ఇప్పటికే హాలు టికెట్లను పంపించామని, తమ పాఠశాల ప్రధానోపాధ్యాయుల వద్ద వీటిని తీసుకోవాలని, దీంతో పాటు తమ హాలు టికెట్లను www.bse.telangana.gov వెబ్‌సైట్ ద్వారానూ డౌన్‌లోడ్ చేసుకొనే సదుపాయం కూడా ఉందన్నారు. ప్రతి రోజు పరీక్ష ఉదయం 9.30 గంటలకు ప్రారంభమై మధ్యాహ్నం 12.30 గంటలకు ముగుస్తుందని, పరీక్ష ప్రారంభమైన సమయానికి ఐదు నిమిషాల గడువు వరకు (9.35) పరీక్షా కేంద్రం లోపలికి అనుమతిస్తామన్నారు. గడువు సమయం ముగిసిన తర్వాత ఎట్టి పరిస్థితిలోనూ లోపలకి అనుమతించరని, ముందు జాగ్రత్తగా తమకు కేటాయించిన పరీక్షా కేంద్రం ఎక్కడ ఉందన్న విషయాన్ని ముందు రోజే చూసుకొని దూరం, ట్రాఫిక్, రవాణా సౌకర్యం లాంటివి ముందుగానే బేరీజు వేసుకొని పరీక్షా కేంద్రానికి అర గంట ముందుగానే చేరుకొనే విధంగా ఏర్పాటు చేసుకోవాలని సూచించారు. ఈ సారి సైన్స్ పరీక్షను పార్ట్ 1 భౌతిక శాస్త్రం,పార్ట్ 2 జీవశాస్త్రంగా రెండు పరీక్షలు నిర్వహిస్తున్నారని తెలిపారు. ప్రతి ప్రశ్నా పత్రంపై ఈ సారి క్యూ ఆర్ కోడ్‌తో పాటు ప్రతి పేజిపైనా సీరియల్ నంబరు ముద్రిస్తారని, పరీక్షా కేంద్రంలో ప్రశ్నాపత్రం ఇవ్వగానే విద్యార్థులు ప్రతి పేజీపైనా తమ హాలు టికెట్ నంబరును రాయాలని, ఆన్సర్ బుక్‌లెట్‌పై ఎట్టి పరిస్థితుల్లోనూ తమ హాల్ టికెట్ నంబరు కానీ పేరు కానీ రాయరాదని, అదే విధంగా తమ సంతకాలు చేయరాదని డిఈఓ పేర్కొన్నారు. ఓఎంఆర్ పత్రంపై ముద్రించిన వ్యక్తిగత వివరాలను విద్యార్థులు పరిశీలించి సరిగా లేవని గుర్తిస్తే వెంటనే పరీక్షా కేంద్రంలోని ఇన్విజిలిటర్‌కు తెలియ చేయాలని, ఓఎంఆర్ పత్రంపై ఉన్న గడిలో ఆన్సర్ బుక్‌లెట్ సీరియల్ నంబరును తప్పని సరిగా రాయాలని తెలిపారు. ప్రతి పరీక్షా కేంద్రం పోలీసు బందోబస్తుతో పటిష్టమైన భద్రత ఏర్పాటు చేసామన్నారు.

25 నుండి నిజామాబాద్‌లో తెలంగాణా రాష్ట్ర రైతు సంఘం తృతీయ మహాసభలు

ప్రజాపక్షం/మేడ్చల్ ప్రతినిధి : ఈ నెల 25 నుండి మూడు రోజుల పాటు నిజామాబాద్ జిల్లాలో తెలంగాణా రాష్ట్ర రైతు సంఘం తృతీయ మహాసభలు జరుగుతాయని ఎఐకెఎస్ జిల్లా రైతుసంఘం ప్రధాన కార్యదర్శి నిమ్మల నర్సింలు తెలిపారు. జవహర్‌నగర్‌లోని గిరిప్రసాద్ నగర్ సిపిఐ కార్యాలయంలో బుధవారం జిల్లా అధ్యక్షుడు డి.జంగయ్య అధ్యక్షతన జరిగిన సమావేశం జరిగింది. వ్యవసాయ రంగాన్నిసైతం కార్పొరేట్ సంస్థలకు అప్పచెప్తే కుటిల యత్నాలకు కేంద్ర ప్రభుత్వం కొనసాగిస్తోందని, గత పదేళ్ల కాలంలో దేశంలో వ్యవసాయ రంగం పూర్తిగా నిర్వీర్యమై పోయిందని ఆయన విమర్శించారు. రైతన్నకు అందగా నిలిచేది రైతు సంఘం మాత్రమే అని అన్నారు. వ్యవసాయ రంగానికి అధిక బడ్జెట్ కేటాయించాలని ప్రధానిని డిమాండ్ చేసారు.బికెయంయు జిల్లా ప్రధాన కార్యదర్శి తోటపల్లి శంకర్,డిహెచ్‌పిఎస్ జిల్లా నాయకులు కె. సహదేవ్, బిసి సంఘం నాయకులు ఎస్. వెంకటయ్య, ఎన్ఎఫ్‌డబ్ల్యు జిల్లా మోతె రాజేశ్వరి, గిరిజన సమాఖ్య జిల్లా అధ్యక్షురాలు శ్యామల, లతలు ఈ సమావేశంలో పాల్గొన్నారు. కాప్రా మండల నూతన కమిటి అధ్యక్షుడిగా ఐలయ్య,ఉపాధ్యక్షుడిగా నరసింహ, కూచుమల్ల కుమార్, కోశాధికారిగా కె.రాము చారి, సహాయ కార్యదర్శిగా పి. లింగయ్య, ఎ. శ్రీనివాస్ నాయక్, రవితేజ, రవీంద్ర చారి, పద్మ,ఆర్ రేణుక, అనసూయలు ఎన్నికయ్యారు.నూతన రైతు సంఘం సభ్యత్వ నమోదు కార్యక్రమాన్ని ప్రారంభించారు.

హన్మాపూర్‌లో వ్యక్తి హత్య

ప్రజాపక్షం/పెద్దేముల్ : ఇంటి ముందు ఆరుబయ నిద్రిస్తున వ్యక్తి దారుణ హత్యకు గురైన సంఘటన బుధవారం పెద్దేముల్ మండల పరిధి హన్మపూర్ గ్రామంలో చోటు చేసుకుంది. సమాచారం అందుకున్న తాండూరు డిఎస్‌పి బాలకృష్ణారెడ్డి, రూరల్ సిఐ నగేష్, పెద్దేముల్ ఎస్ఐ శ్రీధర్‌రెడ్డిలు ఘటన స్థలాన్ని పరిశీలించారు. హన్మాపూర్ గ్రామానికి చెందిన బక్కని వెంకటేష్ (35) మంగళవారం రాత్రి యాధావిధిగా తమ ఇంటి ముందు పండుకున్నాడని తెలిపారు. తాగుడుకు బానిసైన వెంకటేష్ తరుచు తల్లి, భార్యతో గొడవపడి వేదించేవాడని తెలిపారు. ఈ వేధింపులు ఎక్కువై ముగ్గరి మద్య ఘర్షణ నెలకొందని తెలిపారు. ఈ సమయంలో తల్లి, భార్య కలసి నరేష్‌పై దాడి చేయగా తగలరాని చోట బలమైన దెబ్బ తగిలి హత్యకు గురైనట్లు తెలిపారు. కుటుంబ సభ్యుల ఫిర్యాదు మేరకు పోలీసులు కేసు నమోదు చేసుకుని దర్యాప్తు చేస్తున్నట్లు తెలిపారు.

ప్రతి ఒక్కరూ ఓటరుగా నమోదు చేసుకోవాలి

ప్రజాపక్షం/వికారాబాద్ ప్రతినిధి : కలెక్టర్ కార్యాలయంలో వివిధ రాజకీయ పార్టీల ప్రతినిధులతో అదనపు కలెక్టర్ లింగ్యానాయక్ ప్రత్యేక సమావేశం నిర్వహించారు. ఈ సందర్భంగా మాట్లాడుతూ ఓటర్లుగా నమోదు, మర్పులు చేర్పులు , బూతు స్థాయి ఏజెంట్ల నియామకం, ఎన్నికల్లో పోటీచేసిన అభ్యర్థుల ఖర్చుల సమర్పన తదితర అంశాలపై అదనపు కలెక్టర్ సమావేశం నిర్వహించారు. యువతలో ఓటు ప్రాముఖ్యతను కలిగి ఉండేవిధంగా 18సంవత్సరాలు నిండిన ప్రతి ఒక్కరు ఫారం 6ద్వారా ఓటరుగా నమోదు చేసుకోవడం నిరంత ప్రక్రియ అని తెలిపారు. మీసేవ ,ఆన్‌లైన్ , హెల్ప్‌లైన్ , మొబైల్ ద్వారా ఓటరుగా నమోదు చేసుకోవచ్చని అయన తెలిపారు. బూత్ స్తాయి ఏజెంట్లనునియమికం వారం రోజుల్లో చేపట్టే విధంగా చర్యలు తీసుకోవాలని రాజకీయ పార్టీల ప్రతినిధులకు అదనపు కలెక్టర్ సూచించారు. జాబితాలను పోలింగ్ కేంద్రం వారిగా బిఎల్‌ఓల మొబైల్ నంబర్‌తో సహా తహసీల్దార్లకు లేదా ఎన్నికల రిటర్నింగ్ అధికారికి జిల్లా పార్టీల అధ్యక్షుల సంతకాలతో సమర్పించాలని అయన తెలిపారు. ఈ సమావేశంలో ఎన్నికల విభాగం సుపరింటెండెంట్‌కు నైమత్ అలీ ,డిప్యూటి తహసీల్దార్ ఉష్యానాయక్ ,వివిధ రాజకీయ పార్టీ నాయకుల ప్రతినిధులు పాల్గొన్నారు.

సిఎం చిత్రపటానికి పాలాభిషేకం

ప్రజాపక్షం/మల్కాజిగిరి : శాసనసభలో బిసిలకు 42 శాతం రిజర్వేషన్లపై బిల్లు ప్రవేశ పెట్టి ఆమోదం లభించిన నేపథ్యంలో ఆనంద్‌బాగ్ చౌరాస్తాలో కాంగ్రెస్ శ్రేణులు బుధవారం రాష్ట్ర ముఖ్యమంత్రి రేవంత్‌రెడ్డి చిత్రపటానికి పాలాభిషేకం చేసారు.

అభివృద్ధి, సంక్షేమం పట్ల నిబద్ధతో కూడిన బడ్జెట్

ప్రజాపక్షం/తాండూరు : అభివృద్ధి, సంక్షేమం పట్ల నిబద్ధతతో కూడిన బడ్జెట్‌ని తాండూరు ఎంఎల్ఎ బుయ్యాని మనోహర్‌రెడ్డి అన్నారు. రాష్ట్ర బడ్జెట్‌పై అసెంబ్లి మీడియా పాయింట్ వద్ద సహచార ఎంఎల్ఎతో కలిసిన ఎంఎల్ఎ బుయ్యాని మనోహర్‌రెడ్డి మిడియాతో మట్లాడారు. సిఎం రేవంత్‌రెడ్డికి, బడ్జెట్ ప్రవేశపెట్టిన రాష్ట్ర ఉపముఖ్యమంత్రి,అర్థిక శాఖ మంత్రి ఉత్తమ్‌కుమార్‌రెడ్డి బట్టి విక్రమార్కలకు తాండూరు నియోజకవర్గం ప్రజల తరపున ధన్యావాదాలు తెలిపారు. కాంగ్రెస్ ప్రభుత్వం ఏర్పాడి 15మాసాలలో దేశంలో ఎవరు చేయని సహసాన్ని, సంక్షేమ పథకాలను సిఎం రేవంత్‌రెడ్డి ప్రవేశపెట్టి పేదలకు అందజేస్తున్నారని అన్నారు. అభివృద్ధి, సంక్షేమ పథకాలకు పట్ల నిబద్ధతతో కూడిన ప్రజా బడ్జెట్ అన్నారు. రూ.3.04,965 కోట్లతో తెలంగాణ ప్రగతి పద్దు ప్రవేశ పెట్టారని అన్నారు.లక్ష్మి దేవిపల్లి ప్రాజెక్టుకు బడ్జెట్‌లో నిధులు కెటాయించిన సీఎం రేవంత్‌రెడ్డికి, ఉపముఖ్యమంత్రి బట్టి విక్రమార్క, మంత్రి ఉత్తమ్‌కుమార్‌రెడ్డి, స్పీకర్ ప్రసాద్‌కుమార్‌లకు ఎంఎల్ఎ ధన్యవాదాలు తెలిపారు.

ప్రాథమిక ఆరోగ్య కేంద్రం తనిఖీ

ప్రజాపక్షం/తాండూరు : ప్రజలకు మెరుగైన వైద్య సేవలు అందించాలని జిల్లా అదనపు కలెక్టర్ సుధీర్ వైద్యాధికారులకు సూచించారు. బుధవారం తాండూరు మండల పరధి జిన్‌గూర్తి ప్రాథమిక ఆరోగ్యకంద్రంతో పాటు బిసి బాలుర వసతి గృహాన్ని అకస్మీకంగా తనిఖి చేశారు. ప్రాథమిక ఆరోగ్య కేంద్రాన్ని తనిఖి చేసిన అదనపు కలెక్టర్ సిబ్బంది వివరాలను అడిగి తెలుసుకున్నారు. ఆసుపత్రిలోని పషేంట్స్, ఔట్ పేషెంట్స్, ల్యాబరేటరి, మందుల నిల్వ గదితో పలు రికార్డులను పరిశీలించారు. ఆసుపత్రిలో మంచినీటి, పరిసరాల పరిశుభ్రత భవన పరిసరాలను పరిశీలించారు. ఆసుపత్రిలో మరమ్మత్తు పనులను వెంటనే పూర్తి చేయాలని, పరిసరాలను పరిశుభ్రంగా ఉండేలా చూసుకోవాలని వైద్య సిబ్బందిని ఆదేశించారు. ఆసుపత్రిలో అవసరాలకు అనుగుణంగా లైట్లు, ఫ్యాన్లు సమకూర్చుకోవాలని సూచించారు. వివిధ వైద్య పరీక్షలు, అందిస్తున్న వైద్య సేవలు ఆరా తీశారు. ఆసుపత్రిలో అవసరమైన మందులను అందుబాటులో ఉంచుకోవాలని సూచించారు. అనంతరం బాలుర వసతి గృహాన్ని అకస్మీకంగా తనిఖి చేశారు. విద్యార్థులకు నాణ్యమైన భోజనం వడ్డించాలని సూచించారు. వసతి గృహంలో తాగునీటి సమస్య తలేత్తకుండా చూసుకోవాలనిహాస్టల్ వార్డన్ శ్రీశైలంకు సూచించారు. వారి వెంట వార్డ్, వైద్య సిబ్బంది తదితరులు ఉన్నారు.

ఎంఇఒగా కమలాకర్ బాధ్యతలు

ప్రజాపక్షం/శామీర్‌పేట : శామీర్‌పేట మండల విద్యాధికారిగా కమలాకర్ బుధవారం భాధ్యతలు స్వీకరించారు. బొమ్మరాశిపేటలోని జడ్‌పి ఉన్నత పాఠశాలలో ప్రధానోపాధ్యాయుడుగా విధులు నిర్వహిస్తున్న కమలాకర్‌కు అదనంగా శామీర్‌పేట ఎంఇఒగా బాధ్యతలు అప్పగించారు. ఈ సందర్భంగా పలు యూనియన్ సంఘాల నాయకులు ఎంఇఓ కమలాకర్‌ను శాలువాలతో ఘనంగా సన్మానించారు. ఈ కార్యక్రమంలో విశ్రాంత ఎంఇఓ వసంతకుమారి, టిఎస్‌యుటిఎఫ్ శామీర్‌పేట అధ్యక్షులు తిరుమలేష్, ప్రధాన కార్యదర్శి కుమార్, పిఆర్‌టియుటిఎస్ అధ్యక్షులు మహేష్, ప్రధాన కార్యదర్శి గోపాల్, టిపిఆర్‌టియు అధ్యక్షులు రామిడి వెంకట్రామ్‌రెడ్డి, టియుటిఎఫ్ అధ్యక్షులు రాజు, హెచ్ఎం వేణు, ఉపాధ్యాయులు రాజు, శంకర్‌నాయక్, వెంకటేష్, చంద్రశేఖర్, ఆకుల సత్యం తదితరులు పాల్గొన్నారు.

చలివేంద్రం ఏర్పాటు అభినందనీయం

ప్రజాపక్షం/కొడంగల్ : వేసవిలో దాహం తీర్చేందుకు చలివేంద్రం ఏర్పాటు చేయడం అభినందనీయమని డిప్యూటీ డిఎంఎచ్ఓ రవీంద్రయాదవ్, పిఎసిఎస్ చైర్మన్ కట్కం శివకుమార్‌గుప్తలు అన్నారు. బుధవారం కొడంగల్ పట్టణంలోని పోలీస్‌స్టేషన్ ముందు అమ్మనాన్న ఫౌండేషన్ ఆధ్వర్యంలో చలివేంద్రాన్ని ఏర్పాటు చేయగా స్థానిక పోలీసులు ప్రజాప్రతినిధులు, ఫౌండేషన్ సభ్యులతో కలిసి ప్రారంబించారు. ఈ సందర్భంగా పలువురు మాట్లాడుతు వేసవిలో ప్రజల దాహార్తిని తీర్చేందుకు ముందుకు వచ్చిన అమ్మనాన్న ఫౌండేషన్ ఫౌండర్ ప్రవీణ్‌కుమార్‌తో పాటు సభ్యులను అభినందిస్తున్నట్లు పేర్కొన్నారు. కార్యక్రమంలో వ్యాపార ప్రముఖ వేత్తా లక్ష్మి నారాయణగుప్త, నరేష్ రాజ్, పురుషోత్తం, నరేష్‌కుమార్, స్థానిక పోలీసులు తదితరులున్నారు.

పదో తరగతి విద్యార్థులకు ఫేర్‌వెల్ డే

ప్రజాపక్షం/మల్కాజిగిరి : విద్యార్థులు తమ ఉజ్వల భవిష్యత్తును తీర్చి దిద్దుకొని ఉత్తమ పౌరులుగా రాణించాలని వినాయకనగర్ లోని సెయింట్ థామస్ హైస్కూల్ కరస్పాండెంట్ రివరెండ్ ఫాదర్ సాజిబాబు సూచించారు. పదో తరగతి విద్యార్థులకు పాఠశాలలో బుధవారం జరిగిన వీడ్కోలు (ఫేర్‌వెల్ డే) కార్యక్రమం ఘనంగా జరిగింది. పరీక్షలు పోటాపోటీగా రాసి ఉన్నత మార్కులు సాధించి ఉపాధ్యాయులకు, తల్లిదండ్రులకు మంచి పేరు తేవాలని సూచించారు. ఉపాధ్యాయులు మేరి జ్యోతి, సుబ్బలక్ష్మి,గ్లోరి , అరుణ, మీనా, రాజశ్రీ,శ్యామల,సీరిన్, సూకసిన అపర్ణలు ఈ కార్యక్రమంలో పాల్గొన్నారు. విద్యార్థుల వివిధ ప్రదర్శనలు ఆహ్వానితులను అలరించాయి.

చదువుకున్న పాఠశాలకు ఫ్యాన్‌ల బహుకరణ

ప్రజాపక్షం / కొడంగల్ : విద్యాబోధనలు నేర్చుకున్న పాఠశాలకు తనవంతు సహాయంగా తనలాంటి మరెందరో విద్యార్థులకు ఉపయోగపడేలా ఫ్యాన్‌లను అందించడం జరిగిందని కొడంగల్ న్యాయవాది రమేష్ అన్నారు. బుధవారం మండల పరిధిలోని పెద్దనందిగామ గ్రామంలోని జిల్లా పరిషత్ ఉన్నత పాఠశాలలో పదవ తరగతి చదువుతున్న విద్యార్థులకు విడ్కోలు సమావేశాన్ని ఏర్పాటు చేయడం జరిగింది. ఈ సమావేశానికి ఉపాధ్యాయులు పూర్వ విద్యార్థి అయిన న్యాయవాది రమేష్‌కు ఆహ్వానం పలుకడంతో తనకు తోచిన విధంగా విద్యాబోదనలు నేర్పిన పాఠశాలకు ఎదైన సహాయం చేయాలనే సంకల్పంతో తరగతి గదిలో పాఠాలు నేర్చుకునే విద్యార్థులకు ఉపయోగకరంగా సిలింగ్ ఫ్యాన్‌లను అందించినట్లు తెలిపారు. కార్యక్రమంలో పాఠశాల ప్రదానోపాధ్యాయులు, ఉపాధ్యాయులు పాల్గొన్నారు.

నకిలీ క్లినిక్‌లు సీజ్

ప్రజాపక్షం/మేడ్చల్ ప్రతినిధి : అర్హతలేకుండా క్లినిక్ నడిపిస్తూ వైద్యం చేస్తున్న రెండు ఫస్ట్ ఎయిడ్ క్లినిక్, ఒక పోలి క్లినిక్‌లను జిల్లా వైద్యారోగ్య శాఖాధికారులు బుధవారం సీజ్ చేసి నకీలీ వైద్యులపై కేసులు నమోదు చేసారు. విశ్వసనీయ సమాచారంతో మేడ్చల్ జిల్లా వైద్యారోగ్య శాఖాధికారి డా.ఉమాగౌరి ఉప ప్రోంగ్రాం అధికారి డా.వినోద్, డిపిఎంఓ జోసెఫ్‌లతో కల్సి బాచుపల్లి ప్రాంతంలోని బుచ్చిబాబు ఫస్ట్ ఎయిడ్ సెంటర్, సహజ పోలి క్లినిక్, జగద్గిరిగుట్టలోని హాసిని ఫస్ట్ ఎయిడ్ క్లినిక్‌లపై ఆకస్మిక దాడులు చేసారు. ఈ సందర్భంగా నిర్వాహకులు ఎలాంటి అనుమతులు లేకపోవటం, శివనాగుల శ్రీనివాస్ నిర్వహిస్తున్న హాసిని ఫస్ట్ ఎయిడ్ క్లినిక్‌లో ఫార్మాడి చదివిన ప్రతిక్ వైద్య అర్హత లేక పోయనప్పటికి మూడు పడకలు, శస్త్ర చికిత్సలు చసందుకు సర్జికల్ పరికరాలు, యాంటి బయాటిక్ మందులను క్లినిక్‌లో ఏర్పాటు చేసుకొని జనరల్ ఫిజిషియన్‌గా వైద్యుడిలా చలామణి అవుతూ చికిత్సలు అందిస్తున్నట్లు గుర్తించారు. చట్టాన్ని ఉల్లంఘిస్తూ ప్రజల జీవితాలను ప్రమాదకారిగా నకిలీ వైద్యులుగా వైద్యం అందిస్తున్న వారిపై కేసులు నమోదు చేసి సీజ్ చేసారు.

బిజెపిలో అసమ్మతి గళం

ప్రజాపక్షం/వికారాబాద్ ప్రతినిధి : వికారాబాద్ బిజెపి జిల్లా అధ్యక్షుని నియామకంపై అసమ్మతి గళం వినిపిస్తుంది. గద్వాలకు చెందిన డాక్టర్ రాజశేఖర్‌రెడ్డి అధిష్టానం కట్టబెట్టిన సందర్భంగా స్థానిక నేతలు కొంత కాలంగా చర్చ జరుగుతుంది. జిల్లా నుంచి పలువురు సీనియర్లు ,జునియర్లు పోటీ పడగా స్థానికేతరుడైన రాజశేఖర్‌రెడ్డికి పదవి దక్కింది. దీంతో ఆశావహులు అసంతృప్తికి లోనైనారు. వృత్తి రిత్యా వైద్యుడైన అయన ప్రస్తుతం వికారాబాద్ లో ప్రైవేట్ ఆసుపత్రి నాడుపుతున్నారు. ఏదది క్రితం పార్టీలో చేరి అయానతో పాటు జిల్లా పరిధిలోని మూడు అసెంబ్లీ నియోజకవర్గలకు రాష్ట్ర కౌన్సిల్ సభ్యులను నియమించారు. జిల్లాకు చెందిన పలువురు సీనియర్లు జిల్లా అధ్యక్ష పదవి అశించి భంగపడ్డారు. వికారాబాద్‌కు చెందిన మాజీ జిల్లా అధ్యక్షులు సనందరెడ్డి , గత అసెంబ్లీ ఎన్నికల్ల అనంతరం బిఆర్ఎస్ నుండి బిజెపిలో చేరిన వడ్ల నందు, వికారాబాద్‌కు చెందిన కెపిరాజు, తాండూర్‌కు చెందన ఉప్పరి రమేష్ , పరిగికి చెందిన రాముయాదవ్, అశించారు. వీరంద రూ తమ అభ్యర్థత్వాలను పరిశీలించలని

కాన్స్‌టిట్యూషన్ క్లబ్‌కు బడ్జెట్‌లో రూ.30 కోట్లు

ఢిల్లీ తరహాలో హైదరాబాద్‌లో కూడా కాన్స్‌టిట్యూషన్ క్లబ్ నిర్మించాలని గతంలోనే కాంగ్రెస్ ప్రభుత్వం ప్రకటించింది. అందులో భాగంగా తాజా బడ్జెట్‌లో రూ.30 కోట్లు కేటాయించింది. ఆదర్శనగర్ న్యూ ఎంఎల్ఏ క్వార్టర్స్ ప్రాంగణంలో ఈ భవనాన్ని నిర్మించే అవకాశాలు ఉన్నాయి. అలాగే అసెంబ్లీ ప్రాంగణంలో పాత అసెంబ్లీ సమావేశ మందిరాన్ని కూడా ఈ ఏడాదిలోనే బాగు చేయనున్నారు. అందులో శాసనమండలి సమావేశాలను నిర్వహిస్తారు. పాత సమావేశ స్వరూపాన్ని మార్చకుండా, హెరిటేజ్ స్ట్రక్చర్‌ను పరిరక్షిస్తూ దానిని పునరుద్ధరించే పనులు సాగుతున్నాయి.

బడ్జెట్ రోజూ కెసిఆర్ గైర్హాజరు

శాసనసభలో 2025–26 బడ్జెట్ ప్రవేశపెట్టిన బుధవారం నాడు శాసనసభ ప్రతిపక్ష నాయకులు, మాజీ ముఖ్యమంత్రి కె.చంద్రశేఖర్‌రావు గైర్హాజరయ్యారు. గత ఏడాది బడ్జెట్ ప్రవేశపెట్టిన రోజు ఆయన సభకు వచ్చారు. ఇటీవల బడ్జెట్ సమావేశాల ప్రారంభ సూచికగా ఉభయ సభలను ఉద్దేశించి గవర్నర్ ప్రసంగం చేసిన రోజున మళ్లీ కెసిఆర్ హాజరయ్యారు. కాగా, ఆర్థిక మంత్రిగా భట్టి విక్రమార్కకు ఇది మూడవ బడ్జెట్. కాగా, ఆర్థిక శాఖ ప్రత్యేక ప్రధాన కార్యదర్శి రామకృష్ణారావు తాజా బడ్జెట్‌తో కలిపి వరుసగా 14 బడ్జెట్‌ల రూపకల్పనలో పని చేశారు. వాటిలో రెండు ఓటాన్ అకౌంట్ బడ్జెట్‌లు ఉన్నాయి.

రియల్ ఎస్టేట్‌పై భారీ ఆశలు

ఏడాదికి పైగా స్తబ్ధుగా ఉన్న రియల్ ఎస్టేట్ పుంజుకుంటుందని రాష్ట్ర ప్రభుత్వం భావిస్తోంది. అందుకే భూముల నుంచి వచ్చే ఆదాయంపై భారీ అంచనాతో ఉంది. భూములు, మద్యం విక్రయాలు, స్టాంప్స్ అండ్ రిజిస్ట్రేషన్ విభాగంపైనే రాబడిపై అధిక ఆశలు పెట్టుకుంది. మద్యంపై ద్వారా సుమారు రూ.46,800 కోట్లు లక్ష్యంగా పెట్టుకుంది. ఇందులో ఎక్సైజ్ డ్యూటీ కింద రూ. 27,623 కోట్లు, వ్యాట్ ద్వారా రూ.19వేల కోట్లకు పైబడి రాబడి రానుంది. అలాగే భూములు, ఓపెన్ ప్లాట్లు, ఫ్లాట్లు, ఇళ్ళ విక్రయం ద్వారా రూ.10 వేల కోట్లు, అదనపు ఆదాయ వనరుల ద్వారా రూ.10 వేల కోట్లు వస్తాయని ప్రభుత్వం అంచనా వేసుకుంది. పెట్రోలు వ్యాట్ ద్వారా రూ.18వేల కోట్లు లభిస్తాయని ప్రభుత్వం ఆశిస్తోంది. అలాగే ఖనిజాలపై రాయల్టీ కింద రూ. 6,135 కోట్లు, ఇసుక అమ్మకం ద్వారా రూ.1,200 కోట్లు వస్తాయని అంచనా. రియల్ ఎస్టేట్ ఊపు పెరుగుతుందనే ఆశలతో స్టాంప్స్ అండ్ రిజిస్ట్రేషన్ ద్వారా 19,176 కోట్లు వస్తాయని భావిస్తోంది. సుమారు రూ.3.04 లక్షల కోట్లతో ప్రవేశపెట్టిన 2025–26 ఆర్థిక సంవత్సరం బడ్జెట్‌లో రూ.2.29 లక్షల కోట్లు రెవెన్యూ రాబడి ద్వారా వస్తుందని అంచనా వేసింది. అందులో కేంద్ర పన్నుల వాటా, గ్రాంట్ ఇన్ ఎయిడ్‌ల రూపంలో రూ.52 వేల కోట్లు రానున్నాయి. ఇక రాష్ట్రం స్వంత ఆదాయ వనరుల

స్టాంప్స్ , రిజిస్ట్రేషన్స్ ఫీజులు ద్వారా రూ.19,087 కోట్లు లక్ష్యం
భూమి విక్రయాల ద్వారా రూ.10 వేల కోట్లు
అదనపు వనరుల నుంచి రూ.10 వేల కోట్లు
మద్యంపై ఎక్సైజ్ డ్యూటీ రూ.27,623 కోట్లు, వ్యాట్ ద్వారా రూ.19వేల కోట్లు

ద్వారా రూ.1.78 లక్షల కోట్లు రాబట్టుకోవాల్సి ఉంది. అందులో పన్ను రాబడి ద్వారా రూ.1.45 లక్షల కోట్లు, పన్నేతర రాబడి ద్వారా రూ.31,618 కోట్లు వస్తాయని అంచనా. రాష్ట్ర పన్నులు, పన్నేతర రాబుడులు 2024–25 బడ్జెట్ కంటే సుమారు రూ.23 వేల కోట్లు అదనంగా వస్తాయని ప్రభుత్వం భావిస్తోంది.

పెరిగిన రుణ భారం

రాష్ట్ర ప్రభుత్వం రుణభారం మరింత పెరిగింది. కాంగ్రెస్ అధికారంలోకి వచ్చే నాటికి రూ.4.03 లక్షల కోట్లు అప్పులు, సుమారు 3 లక్షల కోట్లు కలిపి రూ.7 లక్షల కోట్లకు పైగా రుణాలు ఉండేవి. ప్రస్తుత ఆర్థిక సంవత్సరం ముగిసే నాటికి అప్పులు రూ.4.51 లక్షల కోట్లు అవుతుంది. ఇది 2025–ఆర్థిక సంవత్సరం ముగిసే నాటికి రూ.5.05 లక్షల కోట్లకు చేరుకుంటుంది. దీనికి ఎఫ్ఆర్‌బిఎం పరిధిలో లేని బడ్జెటేతర రుణాలు రూ.3.01 లక్షల కోట్లు అదనం. వెరసి రెండు కలిసి రాష్ట్ర అప్పులు రూ.8 లక్షల కోట్లు కానున్నాయి.

సంక్షేమానికి భారీగా నిధులు..

ఎస్‌సి సంక్షేమం రూ. 40,232 కోట్లు
ఎస్‌టి సంక్షేమం రూ. రూ.17,169 కోట్లు
బిసి సంక్షేమం రూ. 11,405 కోట్లు
ఎంబిసి సంక్షేమం రూ. 400 కోట్లు
మొదటి సారి సబ్ ప్లాన్ చట్టం అమలకు చర్యలు

రాష్ట్ర వార్షిక బడ్జెట్‌లో ఎస్‌సి,ఎస్‌టి,బిసి,మైనార్టీ సంక్షేమ శాఖలకు రాష్ట్ర ప్రభుత్వం భారీగా నిధులను ప్రతిపాదించింది. తెలంగాణ రాష్ట్రం ఏర్పడిన తర్వాత ఎస్‌సి,ఎస్‌టి సబ్ ప్లాన్ చట్టాన్ని మొదటి సారి అమలుకు చర్యలు చేపట్టింది. ఈ చట్టం ప్రకారం ఆర్థిక సంవత్సరంలో మిగిలిన నిధులను ఆ తర్వాత వచ్చే ఆర్థిక సంవత్సరంలో కలుపాల్సి ఉంటుంది. ఇందులో భాగంగా ఎస్‌సి సంక్షేమానికి రూ. 40,232 కోట్లను ప్రతిపాదించగా, 2023–24 ఆర్థిక సంవత్సరంలో ఎస్‌సి,ఎస్‌టి సబ్ ప్లాన్ చట్టం ప్రకారం ఖర్చు చేయాల్సిన నిధులలో ఎస్‌సి సంక్షేమానికి రూ.13,617 కోట్లు ఖర్చు చేయకుండా బకాయి పెట్టారు. ఈ నిధులను 2025–26 ఆర్థిక సంవత్సరంలో ప్రతిపాదించిన నిధులకు అదనంగా సబ్‌ప్లాన్ నిధులను కూడా కలిపారు. దీంతో రూ.26,615 కోట్లకు అదనంగా రూ.13,617 కోట్లతో కలిపి మొత్తం రూ.40,232 కోట్లను ప్రతిపాదించారు. అలాగే ఎస్‌టి సంక్షేమ శాఖలో 2023–24 ఆర్థిక సంవత్సరంలో ఎస్‌సి,ఎస్‌టి సబ్ ప్లాన్ చట్టం ప్రకారం ఖర్చు చేయాల్సిన నిధులలో రూ.1,317 కోట్లు ఖర్చు చేయలేదు. దీంతో ఈ నిధులతో కలిపి మొత్తం రూ.17,169 కోట్లను ప్రతిపాదించారు. మైనార్టీ సంక్షేమానికి రూ.3,591 కోట్లను ప్రతిపాదించగా ఇందులో రూ.840 కోట్లను స్వయం ఉపాధి పథకాలకు ప్రతిపాదించారు. బిసి సంక్షేమానికి రూ.11,405 కోట్లను ప్రతిపాదించారు. ఇందులో ఎంబిసిలకు రూ. 400ల కోట్లను, చేనేత కార్మిక సహాయార్థం రూ. 450 కోట్లను ప్రతిపాదించారు.

పురపాలక, పట్టణాభివృద్ధి శాఖకు అధిక ప్రాధాన్యం

రాష్ట్రంలో వేగంగా జరుగుతున్న పట్టణీకరణకు ఊతం ఇచ్చేలా బడ్జెట్‌లో పురపాలక, పట్టణాభివృద్ధి శాఖపై కాంగ్రెస్ సర్కార్ వరాల జల్లు కురిపించింది. తెలంగాణలోని పట్టాణాలు దేశంలోనే అత్యంత వేగంగా అభివృద్ధి వైపు దూసుకపోతున్న నేపథ్యంలో ఆ స్థాయిలో బడ్జెట్‌లో ప్రాధాన్యతను ఇచ్చారు. ముఖ్యమంత్రి ఎనుముల రేవంత్ రెడ్డి వద్ద ఉన్న పురపాలక, పట్టణాభివృద్ధి శాఖకు బడ్జెట్‌లో ప్రభుత్వం రూ.17,677 కోట్లు నిధులను ప్రతిపాదించింది. 202324 ఆర్థిక సంవత్సరం వార్షిక బడ్జెట్ లో రూ.11,372 కోట్లు కేటాయించగా, ఆ తర్వాత బిఆర్ఎస్ ప్రభుత్వం దాన్ని సవరించిన బడ్జెట్‌లో రూ.7441 కోట్లకు తగ్గించింది. ప్రస్తుత ఆర్థిక సంవత్సరం 2024–25 బడ్జెట్‌లో రూ.15 వేల 594 కోట్లను కేటాయించగా, ఈ సారి పురపాలక, పట్టణాభివృద్ధి శాఖకు రూ.17,677 కోట్లు కేటాయించింది. వీటిలో జిహెచ్ఎంసి చేపట్టనున్న హెచ్ సిటీ పనులకు రూ. రూ.2654 కోట్లను కేటాయించగా, 10 లక్షల జనాభా దాటిన నగరాలకు 15 ఆర్థిక సంఘం చెల్లించే నిధుల్లో ఈ సారి .419 కోట్లు ప్రతిపాదించింది. దీనికి తోడు గ్రేటర్ హైదరాబాద్ పరిధిలో ప్రభుత్వ వసూలు చేసుకుంటున్న ప్రొఫెషనల్ ట్యాక్స్ వసూళ్లలో జిహెచ్ఎంసి వాటాగా రూ. 10 కోట్లు, వెహికల్ ట్యాక్స్ వాటాగా రూ. 10లక్షల 11 వేలతో కలిపి జిహెచ్ఎంసికి మొత్తం రూ.3101.21 కోట్లను కేటాయించింది. గ్రేటర్ హైదరాబాద్‌లో వరదనీటిని నివారించేందుకు రూ. 5,942 కోట్లను వ్యయంతో సమగ్ర వరద నీరు పారుదల ప్రాజెక్ట్‌ను మంజూరు చేసింది. జలమండలికి సుంకిశాల స్టోరేజ్ రిజర్వాయర్‌కు రూ.3085, గోదావరి జలాల తరలింపునకు ప్రాజెక్టు3కు రూ. 1450 కోట్లు, నగరంలో అమలు చేస్తున్న ఉచిత తాగునీటి సరఫరా పథకానికి రూ. 300 కోట్లు, జలమండలిలో ఇతర అభివృద్ధి పనుల కోసం రూ. 635 కోట్లను కేటాయిస్తూ ఒక్క జలమండలికి రూ. 5470 కోట్లను కేటాయించింది. హెచ్ఎండిఏకు రూ. 500 కోట్లు, ఔటర్ రింగ్ రోడ్డుకు రూ. 200 కోట్లతో కలిపి మొత్త రూ. 700 కోట్లు కేటాయించింది. కాంగ్రెస్ ప్రభుత్వం అత్యంత ప్రతిష్టాత్మకంగా భావిస్తున్న మూసీ నది పునరుజ్జీవనం ప్రాజెక్టుకు రూ. 1500 కోట్లను బడ్జెట్‌లో కేటాయింపులు జరిపారు. ప్రభుత్వ ఆస్తుల పరిరక్షణ, విపత్తుల నిర్వహణ కోసం ఏర్పాటు చేసిన హైడ్రాకు గత సంవత్సర బడ్జెట్ రూ. 200 కోట్లను కేటాయించిన సర్కారు ఈ సారి రూ.121.86 కోట్లను కేటాయించింది. గత ఏడాదితో పోల్చితే జిహెచ్ఎంసి కేటాయించిన నిధులు తక్కువే అయినా, హెచ్ సిటీ పనులకు ఏకంగా రూ. 2654 కోట్లను కేటాయిచింది. రాష్ట్రంలో కొత్తగా ఏర్పాటు చేసిన పురపాలక సంఘాలు, పట్టణాభివృద్ధి సంస్థలలో మౌలిక సదుపాయాల కల్పన, అభివృద్ధి కోసం రూ. 4,500 కోట్లతో ప్రణాళికలు సిద్ధం చేశామని, ఈ మొత్తాన్ని వచ్చే మూడేళ్లలో ఖర్చు చేసి, వాటికి కావలసిన సౌకర్యాలు కల్పిస్తామని ప్రభుత్వం బడ్జెట్‌లో స్పష్టం చేసింది.

పర్యావరణ పరిరక్షణ పేరుతో
ఆర్‌టిసి నిర్వీర్యానికి కుట్ర

రౌండ్ సమావేశంలో పలువురు వక్తలు ఆగ్రహం

ప్రజాపక్షం/హైదరాబాద్ : పర్యావరణ పరిరక్షణ పేరుతో కేంద్ర ప్రభుత్వం ఆర్‌టిసిని నిర్వీర్యం చేసే కుట్ర చేస్తోందని పలువురు వక్తలు ఆగ్రహం వ్యక్తం చేశారు. ప్రజా రవాణ వ్యవస్థ అయిన ఆర్‌టిసిని దొడ్డి దారిన ప్రైవేటీకరించేందుకే ఎలక్ట్రికల్ బస్సులను కార్పొరేట్ సంస్థలకు కట్టబెడుతోందని వారు ఆరోపించారు. అనేక వ్యవ ప్రయాసాలకు తట్టుకుంటూ రాష్ట్ర ప్రజలకు సురక్షితమైన, సుఖవంతమైన ప్రయాణాన్ని అందిస్తున్న ఆర్‌టిసికే కేంద్ర ప్రభుత్వం ఎలక్ట్రిక్ బస్సులను కేటాయించాలని డిమాండ్ చేశారు. హైదరాబాద్‌లోని సిపిఐ రాష్ట్ర కార్యాలయం మగ్దూంభవన్‌లో బుధవారం సిపిఐ రాష్ట్ర సమితి ఆధ్వర్యంలో ఆర్‌టిసిని పరిరక్షిద్దాం ప్రజా సేవను కొనసాగిద్దాం అనే అంశంపై రౌండ్ టేబుల్ సమావేశం నిర్వహించింది. సిపిఐ రాష్ట్ర కార్యదర్శి, ఎంఎల్‌ఎ కూనంనేని సాంబశివరావు అధ్యక్షతన జరిగిన ఈ రౌండ్ టేబుల్ సమావేశానికి సిపిఐ రాష్ట్ర కార్యదర్శి వర్గ సభ్యులు వి.ఎస్.బోస్ స్వాగతం పలికారు. ఈ రౌండ్ టేబుల్ సమావేశంలో తెలంగాణ జన సమితి అధ్యక్షులు, ఎంఎల్‌సి ప్రొఫెసర్ కోదండరామ్, నూతనంగా ఎన్నికైన సిపిఐ ఎంఎల్‌సి, నెల్లికంటి సత్యం, సిపిఐ(ఎం) రాష్ట్ర కార్యదర్శి జాన్ వెస్లీ, రాష్ట్ర కార్యవర్గ సభ్యులు డి.జి.నరసింహారావు, సిపిఐ వికారాబాద్ జిల్లా కార్యదర్శి విజయలక్ష్మి పండిత్, ఎఐటియుసి రాష్ట్ర అధ్యక్షులు ఎండి. యుసుఫ్, వామపక్ష పార్టీలు నాయకులు, జానకిరాములు(ఆర్‌ఎస్‌పి), సి.హెచ్.మురహరి (ఎస్‌యుసిఐ), ఎం.హన్‌మ్మేష్(మాస్ లైన్), కె.గోవర్ధన్ (న్యూడెమోక్రసీ), ఆర్‌టిసి జెఎసి ఛైర్మన్, ఎంప్లాయిస్ యూనియన్ ప్రధాన కార్యదర్శి ఈ.వెంకన్న, కోఛైర్మన్, థామస్‌రెడ్డి, ఆర్‌టిసి ఎంప్లాయిస్ అధ్యక్షులు ఎస్.బాబు, తెలంగాణ గిరిజన సమాఖ్య రాష్ట్ర ప్రధాన కార్యదర్శి ఆర్. అంజయ్య నాయక్, వ్యవసాయ కార్మిక సంఘం రాష్ట్ర అధ్యక్షులు కె.కాంతయ్య, దళిత హక్కుల పోరాట సమితి రాష్ట్ర ప్రధాన కార్యదర్శి మారుపాక అనిల్ కుమార్, మున్సిపల్ ఎంప్లాయిస్ యూనియన్ రాష్ట్ర అధ్యక్షులు ఏసురత్నం, ఆర్‌టిసి జెఎసి నాయకులు చల్లారాంరెడ్డి, సత్యపాల్, జ్యోతి , భరత్ తదితరులు పాల్గొన్నారు.

ఈ సందర్భంగా కోదండరామ్ మాట్లాడుతూ ఆర్‌టిసికి సంబంధించి ప్రధానంగా మూడు సమస్యలు ఉన్నాయని, అందులో మొదటిది ఆర్థిక సమస్యలు, రెండవది యూనియన్ల పునరుద్ధరణ, మూడవది ఆర్టీసిని ప్రభుత్వంలో విలీనం చేసే ప్రక్రియ అని వివరించారు. ఇప్పుడు మరింత పెద్ద సమస్య దొడ్డి దారిన ఆర్‌టిసిని ప్రవేటీకరించేందుకు కేంద్ర ప్రభుత్వం చర్యలు చేపట్టడం అన్నారు. పర్యావరణ పరిరక్షణ పేరుతో తీసుకువస్తున్న ఎలక్ట్రిక్ బస్సులను రాష్ట్రాల్లో అతి పెద్ద ప్రజా రవాణా సంస్థలైన ఆర్‌టిసికి కాకుండా కార్పొరేట్ సంస్థలకు మాత్రమే కేటాయించడం, ఆ బస్సులను అనివార్యంగా ఆర్‌టిసిలు అద్దె రూపంలో తీసుకుని వాటికి డబ్బులు చెల్లించాల్సి పరిస్థితులు ఏర్పడుతున్నాయన్నారు. కేంద్ర ప్రభుత్వ నిర్ణయంతో రాష్ట్ర ప్రభుత్వం సైతం ఏమి చేయలేని పరిస్థితి నెలకొందని, దీంతో ఆర్‌టిసి సంస్థకు అద్దెలు మరింత భారంగా మారనుందని చెప్పారు. ఆర్‌టిసి ఉద్యోగుల సంఖ్య కూడదా గనణీయంగా తగ్గనుండడంతో ఏళ్ల తరబడి పనిచేస్తున్న ఆర్‌టిసి కార్మికులకు తీరని అన్యాయం జరగుతుందని తెలిపారు. ఈ సమస్యలన్నింటికి పరిష్కారంగా కేంద్రం ప్రభుత్వం సబ్సిడి కింద ఇస్తున్న ఎలక్ట్రిక్ బస్సులను ఆర్‌టిసి సంస్థలకే కేటాయించాలని ఆయన డిమాండ్ చేశారు. కూనంనేని సాంబశివరావు మాట్లాడుతూ రోజువారిగా లక్షాలాది మందిని సురక్షితంగా గమ్యస్థానాల చేరవేయడంతోపాటు ప్రత్యక్షంగా 41 వేల మందికి ఉద్యోగాలను పరోక్షంగా లక్షలాది మందికి ఉపాధి అవకాశాలు కల్పిస్తున్నఆర్‌టిసిని కేంద్ర, రాష్ట్ర ప్రభుత్వాలు అన్ని విధాలుగా ఆదుకోవాల్సిన అవసరముందన్నారు. ప్రజా రవాణ వ్యవస్థ అయిన రైల్వేకు డిజిల్ పన్ను 4 శాతం ఉంటే , నిరుపేద ప్రజలకు అతి తక్కువ ఛార్జీలతో రవాణాను అందిస్తున్న ఆర్‌టిసి నుంచి మాత్రం 18 శాతం వసూళ్లు చేయడం అన్యాయమన్నారు. ఆర్‌టిసి బస్సులకు టోల్ మినహాయింపులతో పాటు 5 ఏళ్ల పాటు ట్యాక్స్ హాలిడేను ప్రకటించాలని కోరారు. అదేవిధంగా ఆర్‌టిసి కార్మికులకు కాంగ్రెస్ పార్టీ ఎన్నికల సమయంలో ఇచ్చిన అన్ని హామీలను అమలు చేసి వారికి న్యాయం చేయాలని ,యూనియన్లను పునరుద్ధరించడం ద్వారా వారికి ఉద్యోగ భద్రత కల్పించేందుకు ప్రభుత్వం చర్యలు తీసుకోవాలని కూనంనేని సాంబశివరావు కోరారు.

నెల్లికంటి సత్యం మాట్లాడుతూ గ్రామీణ ప్రాంతాల ప్రయాణ సౌకర్యాలను అందిస్తున్న అతి పెద్ద సంస్థ ఆర్‌టిసిని ప్రభుత్వం పరిరక్షించాలని కోరారు. ఇందుకు ప్రభుత్వం ఇచ్చిన హామీలను అమలు చేయాలన్నారు.

జాన్ వెస్లీ మాట్లాడుతూ ఎలక్ట్రిక్ బస్సులను రాష్ట్ర ప్రభుత్వం కేంద్ర, రాష్ట్ర ప్రభుత్వాలు కలిసి ఆర్‌టిసిని నిర్వీర్యం చేస్తున్నాయన్నారు. కేంద్రం ఒక ఎలక్ట్రిక్ బస్సుకు రూ.40లక్షల వరకు సబ్సిడి ఇస్తుండగా, రాష్ట్ర ప్రభుత్వం ట్యాక్స్‌లను మినహాయింపు ఇస్తున్న నేపథ్యంలో ఈ బస్సులను ఆర్‌టిసికి కేటాయిస్తే ఇటు సంస్థకు అటు ప్రజలకు మరింత మెరుగైన ప్రయాణం అందుబాటులోకి వస్తుందని డిమాండ్ చేశారు.

ఆర్‌టిసి జెఎసి నాయకులు మాట్లాడుతూ కాంగ్రెస్ అధికారం చేపట్టి 15 నెలలు కావస్తున్నా ఆర్‌టిసి విలీనం ప్రక్రియ ఎక్కడ వేసిన గొంగళి అక్కడే అన్న చందంగా ఉందన్నారు. ట్రేడ్ యూనియన్లను పునరుద్ధరిస్తామని కాంగ్రెస్ ప్రభుత్వం ప్రకటించినా ఆ సమస్యను నేటికి పరిష్కరించలేదని, దీంతో చిన్న చిన్న తప్పులకే అధికారులు ఉద్యోగులను తొలగించి, వారి కుటుంబాలను రోడ్డు పాలు చేస్తున్నారని ఆవేదన వ్యక్తం చేశారు. ప్రభుత్వం తక్షణమే స్పందించి తమ సమస్యలను పరిష్కరించకపోతే సమ్మె బాట పడుతామని వారు హెచ్చరించారు. ఎన్నికల ముందు కాంగ్రెస్‌పార్టీ ఆర్‌టిసి పరిరక్షణతో పాటు కార్మిక సమస్య పరిష్కరానికి సంబంధించి ప్రతి హామిని నేరవేర్చాలని వివిధ వామపక్ష పార్టీల నాయకులు డిమాండ్ చేశారు.

ఇజ్రాయెల్ కట్టడికి తక్షణ చర్యలు

అంతర్జాతీయ సమాజానికి సిపిఐ విజ్ఞప్తి

న్యూఢిల్లీ: గాజాలో ఇజ్రాయిల్ సృష్టిస్తున్న మారణహోమాన్ని భారత కమ్యూనిస్టు పార్టీ(సీపీఐ) జాతీయ సమితి తీవ్రంగా ఖండించింది. ఈ మేరకు బుధవారం ఓ ప్రకటన విడుదల చేసింది. మార్చి 18, 2025న గాజాపై ఇజ్రాయిల్ జరిపిన వైమానిక దాడుల ఫలితంగా మహిళలు, పిల్లలు సహా 400 మందికి పైగా పలస్తీనియన్లు దుర్మరణం చెందారని ఆవేదన వ్యక్తం చేసింది. అక్టోబర్ 7, 2023 నాటి నుండి పలస్తీనియన్ల మరణాల సంఖ్య 62 వేలు దాటింది. వీరిలో అత్యధికులు అమాయక పౌరులే. ఆందోళన కలిగిస్తున్న ఈ సంఖ్య... కొనసాగుతున్న సంఘర్షణ తీవ్రతకు నిదర్శనం. పలస్తీనియన్లపై జరిగిన మారణహోమంగా గుర్తించబడింది. ఈ దారుణ మారణకాండను ఆపేలా ఇజ్రాయిల్‌ను కట్టడి చేయడానికి తక్షణ, నిర్ణయాత్మక చర్యలు తీసుకోవాలని సీపీఐ అంతర్జాతీయ సమాజానికి, ముఖ్యంగా ఐక్యరాజ్యసమితి భద్రతా మండలికి పిలుపునిచ్చింది. ప్రపంచ సంస్థల నిరంతర నిష్క్రియాపర్వం, మౌనం... దురాక్రమణదారుడి (ఇజ్రాయిల్)ని ప్రోత్సహించడమే కాకుండా అంతర్జాతీయ చట్టాలు, మానవ హక్కుల ప్రాథమిక సూత్రాలను కూడా క్షీణింపజేస్తోంది. ఈ తీవ్రమైన సమస్యపై భారత ప్రభుత్వం మౌనం కొనసాగించడం పట్ల తీవ్ర నిరాశ చెందుతున్నట్లు తెలిపింది. న్యాయం, వలసవాద వ్యతిరేక పోరాటం పట్ల చారిత్రక నిబద్ధత కలిగిన భారత దేశం... పలస్తీనా ప్రజల దుస్థితి పట్ల ఉదాసీనంగా ఉండకూడదు. భారత ప్రభుత్వం తన మౌనాన్ని వీడాలి. కొనసాగుతున్న హింసను ఖండించాలి. పలస్తీనాకు మద్దతు ఇవ్వాలని సీపీఐ విజ్ఞప్తి చేసింది. స్వేచ్ఛ, న్యాయం, స్వయం నిర్ణయాధికారం కోసం పలస్తీనా ప్రజలకు అచంచల సంఘీభావంగా నిలుస్తామని ప్రకటించింది. పలస్తీనా ప్రజలకు తమ మద్దతు, సంఘీభావం తెలియజేయాలని భారత ప్రజలను సిపిఐ కోరింది.

దాడుల విరమణ

పిలుపును పుతిన్ స్వాగతించారని క్రెమ్లిన్ వర్గాలు చెప్పాయి. ఈ విధమైన ఒప్పంద వివరాలపై తదుపరి కసరత్తు చేసేందుకు సంప్రదింపులు చేయడానికి పుతిన్ అంగీకరించారని చెప్పాయి. ఈ చర్చలతో సర్వసాధారణంగానే నల్లసముద్రంలో కూడా కాల్పుల విరమణ జరుగుతుందని, ఇది క్రమంగా పూర్తిస్థాయి యుద్ధ విరమణకు దారితీయగలదని వైట్‌హౌస్ యంత్రాంగం ఆశాభావం వ్యక్తం చేసింది. నల్లసముద్రంలో కూడా కాల్పుల విరమణ జరగాలని ఉక్రేన్ ఇప్పటికే అమెరికాకు ఒక ప్రతిపాదన చేసింది. ''అన్ని ఇంధన వనరులు, మౌలిక సదుపాయాలపై తక్షణం కాల్పుల విరమణకు అంగీకరించాం,పూర్తి కాల్పుల విరమణకు సత్వరం మేం పని ప్రారంభిస్తాం'' అని సోషల్ మీడియాలో ట్రంప్ పోస్టింగ్ పెట్టారు. పాశ్చాత్యదేశాలు ఉక్రేన్‌కు సైనిక, గూఢచారి పరమైన సహాయ సహకారాలు, మద్దతు ఇవ్వడం ఆపేసినప్పుడే ఉక్రేన్‌లో యుద్ధపరిష్కారం సాధ్యమవుతుందని ట్రంప్‌కు పుతిన్ స్పష్టం చేశారు. ''ఉక్రేన్‌కు విదేశాల నుండి గూఢచర్య సమాచారం, విదేశీ సైనిక సహాయం పూర్తిగా నిలిపివేసినప్పుడు మాత్రమే రాజకీయ, దౌత్య మార్గాలలో యుద్ధ విస్తృతిని అడ్డుకోవడం సాధ్యపడుతుంది'' అని కీలక షరతు పెట్టారు. ఉక్రేన్‌లో 30 రోజులపాటు కాల్పుల విరమణ చేపట్టాలని ఫోన్‌లో పుతిన్‌కు ట్రంప్ ప్రతిపాదించారు. అందుకు ఆయన అంగీకారం తెలియజేశారు. నాయకులు ఇద్దరూ విస్తృతంగా చర్చించారని క్రెమ్లిన్ ప్రతినిధులు చెప్పారు. గతవారం సౌదీఅరేబియాలో అమెరికా విదేశాంగమంత్రి మార్కో రుబియో ఉక్రేన్ ప్రతినిధులతో చర్చలు జరిపారు. ఈ చర్చల్లో ట్రంప్ ప్రతిపాదన ప్రకారం 30 రోజుల కాల్పుల విరమణకు ఉక్రేన్ అంగీకరించింది. ఐతే పుతిన్ ఇంకా తమపై దాడులు చేస్తూనే ఉన్నారనీ, ఆయన శాంతికి సిద్ధంగా ఉన్నట్లేనా? అని జెలెన్‌స్కీ విమర్శలు చేస్తున్నారు.

372 మంది ఖైదీల పరస్పర మార్పిడి పూర్తి

మరోవైపు ఉక్రేన్–రష్యాలు 372 మంది సైనికులను ఇచ్చిపుచ్చుకున్నాయి. యునైటెడ్ అరబ్ ఎమిరేట్స్ ఇంతకుముందు చేసిన మధ్యవర్తిత్వం ప్రకారం జరిగిన ఒప్పందం కింద ఈ ఖైదీల మార్పిడి జరిగిందని బుధవారంనాడు రష్యా రక్షణమంత్రిత్వశాఖ విడిగా ఒక ప్రకటనలో తెలియజేసింది. తీవ్రంగా గాయపడి 23 మంది ఉక్రేన్ సైనికులతోపాటు మొత్తం 175 మందిని రష్యా స్వాధీనం చేయగా, అంతే సంఖ్యలో 175 మంది రష్యా సైనికులను ఉక్రేన్ స్వాధీనం చేసిందని రష్యా రక్షణశాఖ పేర్కొంది.

అమెరికా–రష్యామధ్య సాధారణ సంబంధాలు

అమెరికా–రష్యా దేశాలు రెండూ తమ మధ్య సంబంధాలను సాధారణీకరించుకోవాలని కూడా పుతిన్–ట్రంప్ ఫోన్ సంభాషణలో నిర్ణయించారు. ప్రపంచ భద్రతను కాపాడాల్సిన ప్రత్యేక బాధ్యతలు రెండు దేశాలపైనా ఉన్నందువల్ల రెండు దేశాలూ సంబంధాల సాధారణీకరణపట్ల ఆసక్తి చూపించాయి. పుతిన్‌తో తాను సుదీర్ఘంగా ఫోన్ సంభాషణ చేశాననీ, తద్వారా మంచి ఫలితాలు సాధించామని ఫిబ్రవరి 13న ట్రంప్ చెప్పారు. ఉక్రేన్‌లో కాల్పుల విరమణ ఒప్పందాన్ని చైనా స్వాగతించింది. నాయకులిద్దరి సంభాషణలో మంచి ఫలితాలు వచ్చాయని పేర్కొంది. రష్యా అంగీకారం తెలియజేయడంపట్ల బ్రిటన్ ప్రధానమంత్రి స్టార్‌మర్ కూడా హర్షం ప్రకటించారు. ట్రంప్–పుతిన్ చర్చలకు ముందుగా బ్రిటన్ ప్రధానమంత్రి కీర్ స్టార్‌మర్ సోమవారం సాయంత్రం టెలిఫోన్‌లో అమెరికా అధ్యక్షుడితో సంభాషించారు. ''రష్యాతో జరిగిన యుద్ధం తర్వాత న్యాయమైన,శాశ్వతమైన శాంతిని సాధించడానికి ఉక్రేన్‌ను సాధ్యమైనంతవరకూ చాలా బలమైనస్థితిలో కొనసాగించాల్సిన అవసరం ఉందని ట్రంప్‌తో స్టార్‌మర్ చెప్పారు. అదేవిధంగా ఉక్రేన్ సాయం చేసేందుకు ఏర్పాటు చేసిన ''ఇష్టపడే వారి కూటమి'' (కొయిలేషన్ ఆఫ్ విల్లింగ్) రాబోయే శనివారంనాడు ప్రపంచ నాయకులతో సంప్రదింపులు జరుపుతున్న విషయాన్ని కూడా ట్రంప్‌కు చెప్పారు.

ఆర్థిక ఆంక్షలు సమ్మతం కాదు

''ఉక్రేన్‌పై దాడి చేసినప్పుడు మాపై ఆంక్షలు విధించారు, అవి న్యాయసమ్మతం కాదు, ఈ 'ఆంక్షల కత్తి' మా పైన ఎప్పుడూ వేలాడుతూనే ఉంటుంది, ఎందుకంటే మా ప్రత్యర్థులు పోటీదారులు మమ్మల్ని ఎప్పటికీ నియంత్రించాలని కోరుకుంటారు, రాజకీయంగా, వ్యాపారపరంగా, సాంకేతికంగా మమ్మల్ని బలహీనపరచాలని కోరుకుంటారు, అందువల్ల ఈ ఆర్థిక ఆంక్షలు న్యాయసమ్మతం కాదు'' అని ట్రంప్‌తో టెలిఫోన్ సంభాషణకు ముందుగా పుతిన్ వ్యాఖ్యానించారు. ట్రంప్‌తో సంభాషణకు ముందు రష్యా వ్యాపారసంఘ సమావేశంలో పుతిన్ మాట్లాడుతూ ప్రపంచ ఆర్థికవ్యవస్థలో పాశ్చాత్యదేశాల ఆధిపత్యం తగ్గిపోతోందనీ, ప్రపంచవృద్ధిలో కొత్త కొత్త కేంద్రాలు పుట్టుకువస్తున్నాయని చెప్పారు. జి–7 దేశాలను కూడా ఆయన తోసిపుచ్చారు. ప్రపంచ పటంలో అవి ఎక్కడా పెద్దగా కనిపించినపాపానపోలేదని